

RAPORT

**O STANIE MIASTA
PIOTRKOWA
TRYBUNALSKIEGO**

2000

**OPRACOWAŁ: ZESPÓŁ DS. ROZWOJU MIASTA,
WYDZIAŁ PROGRAMOWANIA I ROZWOJU MIASTA
URZĘDU MIASTA W PIOTRKOWIE TRYBUNALSKIM**

**PUBLIKACJA WYDANA ZE ŚRODKÓW WYDZIAŁU
PROGRAMOWANIA I ROZWOJU MIASTA URZĘDU MIASTA**

MATERIAŁY DO PUBLIKACJI ZOSTAŁY PRZEKAZANE PRZEZ:

1) Wydziały Urzędu Miasta

- Wydział Programowania i Rozwoju Miasta
- Wydział Realizacji Inwestycji Miejskich
- Wydział Inżynierii Miasta
- Wydział Spraw Obywatelskich
- Wydział Oświaty
- Wydział Finansowy
- Wydział Kultury, Kultury Fizycznej i Współpracy z Zagranicą
- Wydział Ochrony Środowiska i Rolnictwa
- Urząd Stanu Cywilnego

2) Powiatowy Urząd Pracy

3) Wojewódzki Urząd Pracy, filia w Piotrkowie Tryb.

4) Straż Miejską

5) Miejską Komendę Policji

6) Komendę Miejską Państwowej Straży Pożarnej

7) Miejski Zakład Gospodarki Komunalnej Sp. z o.o.

8) Towarzystwo Budownictwa Społecznego Sp. z o.o.

9) Piotrkowską Spółdzielnię Mieszkaniową

10) Urząd Statystyczny w Łodzi

11)Urząd Statystyczny Oddział w Piotrkowie Tryb.,

12) Zakład Energetyczny Łódź Teren S.A. Rejon Energetyczny Piotrków Tryb.

13) PGNiG S.A. w Warszawie, Oddział Zakład Gazowniczy „Gazownia Łódzka” w Łodzi, Rejon Gazowniczy w Piotrkowie Tryb.

14) Wojewódzki Inspektorat Ochrony Środowiska w Łodzi Delegatura w Piotrkowie Trybunalskim

15) Wyższą Szkołę Pedagogiczną im. J. Kochanowskiego w Kielcach filia w Piotrkowie Trybunalskim

16) Łódzką Regionalną Kasę Chorych Oddział w Piotrkowie Tryb.

17) PTTK

18) PTSM Oddział Terenowy

SPIS TREŚCI

| | |
|--|----|
| I. LUDNOŚĆ MIASTA | 4 |
| II. PODMIOTY GOSPODARCZE | 5 |
| III. WYKONANIE BUDŻETU | 6 |
| IV. INWESTYCJE GMINNE | 9 |
| V. INFRASTRUKTURA TECHNICZNA..... | 15 |
| - ZAOPATRZENIE W WODĘ I ODPROWADZANIE ŚCIEKÓW | |
| - CIEPŁOWNICTWO | |
| - SIEĆ GAZOWA | |
| - SIEĆ ELEKTRYCZNA | |
| - DROGI | |
| - ULICE I PLACE | |
| VI. KOMUNIKACJA MIEJSKA | 18 |
| VII. MIESZKALNICTWO | 18 |
| VIII. ŚRODOWISKO NATURALNE | 21 |
| - Zieleń miejska | |
| - Stan środowiska naturalnego | |
| IX. RYNEK PRACY | 25 |
| - Powiatowy Urząd Pracy | |
| - Centrum Informacji i Planowania Kariery Zawodowej | |
| X. OŚWIATA..... | 37 |
| - Wychowanie przedszkolne | |
| - Szkolnictwo podstawowe | |
| - Gimnazja | |
| - Szkolnictwo ponadpodstawowe | |
| - Placówki opiekuńczo-wychowawcze i oświatowo-wychowawcze | |
| - Szkolnictwo wyższe | |
| - Finansowanie oświaty | |
| - Szkoły i placówki niepubliczne | |
| XI. KULTURA | 50 |
| - Miejski Ośrodek Kultury | |
| - Miejska Biblioteka Publiczna | |
| - Biuro Wystaw Artystycznych „Galeria Sztuki” | |
| - Muzeum | |
| - Najważniejsze imprezy kulturalne w 2000 roku | |
| XII. SPORT, TURYSTYKA I REKREACJA | 53 |
| XIII. WSPÓŁPRACA Z MIASTAMI PARTNERSKIMI..... | 57 |
| XIV. OCHRONA ZDROWIA | 59 |
| XV. BEZPIECZEŃSTWO PUBLICZNE..... | 64 |
| - Realizacja Programu „Bezpieczne Miasto” | |
| - Działalność Komendy Miejskiej Policji | |
| - Działalność Straży Miejskiej | |
| - Działalność Komendy Miejskiej Państwowej Straży Pożarnej | |

I. LUDNOŚĆ

Na koniec 2000 roku w Piotrkowie Trybunalskim mieszkało 82.780 osób, w tym zameldowani czasowo. Gęstość zaludnienia na terenie miasta wynosi 1230,6 osoby/km². Poniżej przedstawiamy szczegółowe dane dotyczące ludności miasta.

| | 2000* |
|--|--------------------------------------|
| Ludność ogółem | 82.780 |
| Mężczyźni | 43.723 |
| Kobiety | 39.057 |
| Ludność na 1 km ² | 1230,6 |
| Kobiety na 100 mężczyzn | 111,9 |
| Struktura ludności | |
| Ogółem | 82.780 /100%/ |
| Wiek przedprodukcyjny /0-18 lat/ | 19.473 /23,52%/ |
| Wiek produkcyjny M/19-65/, K/19-60 lat/ | M 25.552 /30,87/ K 26.110 /31,54/ |
| Wiek poprodukcyjny | 11.645 /14,07/ |
| Ruch naturalny ludności | |
| Małżeństwa | 654 |
| Urodzenia żywe | 798 |
| Zgony | 922 |
| Przyrost naturalny | - 124 |
| Migracje ludności | |
| Napływ ogółem, w tym: | 499 |
| z miast | 196 |
| ze wsi | 297 |
| z zagranicy | 6 |
| Odływ ogółem, w tym: | 724 |
| do miast | 355 |
| na wieś | 358 |
| za granicę | 11 |
| Saldo migracji | -255 |

* Dane z Wydziału Spraw Obywatelskich, Ewidencja Ludności UM

II. PODMIOTY GOSPODARCZE

Na koniec 2000 roku w ewidencji działalności gospodarczej w Urzędzie Miasta wpisane były 6023 podmioty gospodarcze.

Ilość przedsiębiorców wpisanych do ewidencji w 2000 roku – 815

Ilość przedsiębiorców wykreślonych z ewidencji w 2000 roku – 862

| L.p. | RODZAJ DZIAŁALNOŚCI | 1999r. | 2000r. | 2000/99r |
|------|--|-------------|-------------|----------|
| I. | Produkcja ogółem, w tym: | 554 | 526 | 94,95% |
| | - masarnie | 15 | 15 | |
| | - ciastkarnie | 15 | 14 | |
| | - piekarnie | 19 | 17 | |
| | - wytwórnie napojów chłodzących | 3 | 3 | |
| | - produkcja materiałów budowlanych | 16 | 18 | |
| | - inne (odzieżowe, włókiennicze, drzewne, chemiczne, metalowe, itp.) | 486 | 459 | |
| II. | Handel ogółem, w tym: | 2719 | 2565 | 94,34% |
| | - stały (w tym hurtowy) | 1455 (140) | 1334(129) | |
| | - okrzęzny | 1264 | 1231 | |
| III. | Usługi ogółem, w tym: | 2621 | 2760 | 105,30% |
| | - transportowe ogółem, w tym: | 405 | 386 | |
| | osobowe | 187 | 164 | |
| | bagażowe | 11 | 10 | |
| | towarowe | 207 | 212 | |
| | - budowlane | 527 | 528 | |
| | - weterynaryjne | 22 | 22 | |
| | - pralnicze, maglowanie | 27 | 23 | |
| | - komunalne | 10 | 10 | |
| | - odzieżowe, dziewiarskie | 52 | 56 | |
| | - kowalskie, ślusarskie | 56 | 53 | |
| | - kulturalno-rozrywkowe | 45 | 45 | |
| | - poligraficzne, introligatorskie, wydawnicze | 38 | 39 | |
| | - naprawa sprzętu AGD | 11 | 13 | |
| | - naprawa sprzętu RTV | 30 | 29 | |
| | - naprawa maszyn i urządzeń | 34 | 31 | |
| | - motoryzacyjne | 120 | 110 | |
| | - szewskie | 20 | 21 | |
| | - kuśnierskie, skórzane, kaletnicze | 7 | 7 | |
| | - elektryczne i elektroniczne | 93 | 98 | |
| | - elektromechaniczne | 29 | 30 | |
| | - fryzjerskie | 91 | 89 | |
| | - kosmetyczne | 23 | 27 | |
| | - fotograficzne, video | 28 | 29 | |
| | - zegarmistrzowskie | 17 | 14 | |
| | - optyczne | 6 | 6 | |
| | - obrachunkowe, doradcze | 86 | 94 | |
| | - kursy, szkolenia | 99 | 110 | |

| | | | | |
|---------------|--|-------------|-------------|---------|
| | - szklarskie | 18 | 16 | |
| | - chemiczne (pozostałe) | 6 | 6 | |
| | - wulkanizatorstwo | 14 | 15 | |
| | - drzewne | 11 | 8 | |
| | - stolarskie | 32 | 34 | |
| | - obsługa rolnictwa | 14 | 14 | |
| | - usługi zdrowotne | 156 | 156 | |
| | - pozostałe (malowanie szyldów, reklamowe, turystyczne, hotelarskie, porządkowe, geodezyjne) | 494 | 641 | |
| IV. | Punkty skupu surowców wtórnych | 19 | 22 | 115,79% |
| V. | Gastronomia, w tym: | 156 | 150 | 96,15% |
| | obwoźna | 22 | 20 | |
| OGÓŁEM | | 6069 | 6023 | 99,24% |

W Urzędzie Statystycznym na koniec 2000 roku zarejestrowanych było w mieście 7861 podmiotów gospodarczych, szczegółowe dane przedstawia poniższa tabela.

| Sekcje EKD | 1999 rok | 2000 rok | 2000/1999r. |
|--|----------|----------|-------------|
| OGÓŁEM | 7.780 | 7.861 | 101,04% |
| Rolnictwo, łowiectwo i leśnictwo | 193 | 176 | 91,19% |
| Przemysł | 845 | 834 | 98,70% |
| Budownictwo | 628 | 643 | 102,39% |
| Handel i naprawy | 3.125 | 3.128 | 100,10% |
| Hotele i restauracje | 204 | 204 | 100% |
| Transport, składowanie i łączność | 572 | 572 | 100% |
| Pośrednictwo finansowe | 269 | 299 | 111,15% |
| Obsługa nieruchomości i firm | 766 | 904 | 118,02% |
| Administracja publiczna i obrona narodowa | 49 | 32 | 65,31% |
| Edukacja | 161 | 137 | 85,10% |
| Ochrona zdrowia i opieka socjalna | 381 | 379 | 99,48% |
| Pozostała działalność usługowa, komunalna, socjalna i indywidualna | 587 | 553 | 94,21% |

III. WYKONANIE BUDŻETU

Budżet w 2000 roku wynosił:

DOCHODY - **158.483.687,50 zł.** w tym:

- dotyczące zadań gminy - 94.531.330,50
- dotyczące zadań powiatu - 63.952.357,00

WYDATKI - **171.195.960,41 zł.** w tym:

- dotyczące zadań gminy - 104 473 295,41
- dotyczące zadań powiatu - 66.722.665,00

Wykonanie dochodów za 2000 rok wyniosło 160 497 270,00 zł., co stanowi 101,27% planu, natomiast wykonanie wydatków wyniosło 164.920.377,00 zł., co stanowi 96,33% planu.

| WYKONANIE DOCHODÓW | | | | |
|---|--------------------------|---------------------------|-----------------------|--------------------|
| | Budżet wg uchwały | Budżet po zmianach | Wykonanie | % wykonania |
| DOCHODY OGÓŁEM | 148 555 940,00 | 158 483 687,50 | 160 497 270,00 | 101,27 |
| <i>DOCHODY DOTYCZĄCE ZADAŃ GMINY</i> | | | | |
| <i>DOCHODY OGÓŁEM</i> | 86 968 106,00 | 94 531 330,50 | 96 397 515,00 | 101,97 |
| A.I Dochody własne (1+2+3+4) | 30 917 000,00 | 34 305 025,50 | 38 934 309,00 | 113,49 |
| 1. Wpływy z podatków i opłat lokalnych | 15 525 000,00 | 16 083 788,50 | 17 618 446,00 | 109,54 |
| 2. Wpływy z podatków i opłat ustalonych odrębnymi przepisami | 5 821 000,00 | 5 413 683,00 | 6 924 510,00 | 127,91 |
| 3. Dochody z majątku gminy | 9 471 000,00 | 12 583 607,00 | 13 667 938,00 | 108,62 |
| 4. Odsetki od środków w banku | 100 000,00 | 223 947,00 | 723 415,00 | 323,03 |
| A.II Udziały w podatkach stanowiących dochody budżetu państwa | 24 543 853,00 | 24 535 261,00 | 22 106 000,00 | 90,10 |
| A.III Subwencja ogólna w tym: | 20 618 507,00 | 22 338 834,00 | 22 338 834,00 | 100,00 |
| Część podstawowa | 11 060,00 | 11 056,00 | 11 056,00 | 100,00 |
| Część oświatowa | 17 706 758,00 | 18 766 104,00 | 18 766 104,00 | 100,00 |
| część rekomp. subwencji ogólnej dla gmin | 2 900 689,00 | 3 561 674,00 | 3 561 674,00 | 100,00 |
| A.IV Dotacje celowe (1+2+3) | 10 888 746,00 | 13 352 210,00 | 13 018 372,00 | 97,50 |
| 1. Dotacje na zadania własne gminy | 2 709 863,00 | 4 088 130,00 | 3 997 236,00 | 97,78 |
| 2. Dotacje na zadania zlecone gminy | 8 143 883,00 | 9 229 080,00 | 8 986 136,00 | 97,37 |
| 3. Dotacje na zad. powierzone gminie | 35 000,00 | 35 000,00 | 35 000,00 | 100,00 |
| <i>DOCHODY DOTYCZĄCE ZADAŃ POWIATU</i> | | | | |
| <i>DOCHODY OGÓŁEM</i> | 61 587 834,00 | 63 952 357,00 | 64 099 755,00 | 100,23 |
| B.I Dochody pozostałe (1+2+3) | 535 000,00 | 1 053 400,00 | 1 414 183,00 | 134,25 |
| 1. Wpływy z usług | 525 000,00 | 525 000,00 | 515 149,00 | 98,12 |
| 2. Różne dochody | 10 000,00 | 515 400,00 | 878 762,00 | 170,50 |
| 3. Odsetki od środków w banku | | 13 000,00 | 20 272,00 | 155,94 |
| B.II Udziały powiatów w podatkach stanow. dochody budżetu państwa | 842 172,00 | 841 861,00 | 746 955,00 | 88,73 |
| B.III Subwencja ogólna w tym: | 31 995 847,00 | 31 687 622,00 | 31 687 622,00 | 100,00 |
| Część oświatowa | 27 169 806,00 | 26 861 875,00 | 26 861 875,00 | 100,00 |
| Część wyrównawcza | 794 729,00 | 794 435,00 | 794 435,00 | 100,00 |
| Część drogowa | 4 031 312,00 | 4 031 312,00 | 4 031 312,00 | 100,00 |
| B.IV Dochody z majątku powiatu | 2 000,00 | 176 636,00 | 176 636,00 | 100,00 |

| | | | | |
|--|---------------|---------------|---------------|-------|
| B.V Dotacje celowe (1+2+3) | 28 212 815,00 | 30 192 838,00 | 30 074 359,00 | 99,61 |
| 1. Dotacje na zadania własne powiatu | 5 280 718,00 | 6 461 614,00 | 6 361 612,00 | 98,45 |
| 2. Dotacje na zadania bieżące z zakresu administracji rządowej wykonywane przez powiat | 22 912 998,00 | 23 678 800,00 | 23 660 338,00 | 99,92 |
| 3. Dotacje na zadania powierzone | 19 099,00 | 52 424,00 | 52 409,00 | 99,97 |

| WYKONANIE WYDATKÓW | | | | |
|---|--------------------------|---------------------------|-----------------------|--------------------|
| | Budżet wg uchwały | Budżet po zmianach | Wykonanie | % wykonania |
| WYDATKI OGÓŁEM | 151 470 800,00 | 171 195 960,41 | 164 920 377,00 | 96,33 |
| INWESTYCJE | 19 301 320,00 | 29 173 860,41 | 23 862 863,00 | 81,80 |
| WYDATKI DOTYCZĄCE ZADAŃ GMINY | | | | |
| WYDATKI OGÓŁEM | 89 721 966,00 | 104 473 295,41 | 98 621 600,00 | 94,40 |
| INWESTYCJE | 17 204 320,00 | 26 650 304,41 | 21 707 313,00 | 81,45 |
| Rolnictwo | 15 000,00 | 33 000,00 | 20 971,00 | 63,55 |
| Transport, w tym: | 2 402 000,00 | 2 172 000,00 | 2 138 699,00 | 98,47 |
| Inwestycje | 756 000,00 | 618 000,00 | 584 775,00 | 94,62 |
| Gospodarka komunalna, w tym: | 19 519 963,00 | 24 533 088,00 | 21 550 017,00 | 87,84 |
| Inwestycje | 11 041 963,00 | 15 860 422,00 | 13 341 387,00 | 84,12 |
| Gospodarka mieszkaniowa, w tym: | 3 026 000,00 | 4 226 000,00 | 3 877 945,00 | 91,76 |
| Inwestycje | 1 900 000,00 | 3 100 000,00 | 2 784 927,00 | 89,84 |
| Oświata i wychowanie, w tym: | 33 625 857,00 | 40 312 372,41 | 38 172 471,00 | 94,69 |
| Inwestycje | 2 806 357,00 | 6 228 242,41 | 4 154 421,00 | 66,70 |
| Kultura i sztuka | 1 535 000,00 | 1 532 008,00 | 1 532 008,00 | 100,00 |
| Ochrona zdrowia, w tym: | 1 140 000,00 | 1 035 500,00 | 952 777,00 | 92,01 |
| Inwestycje | 15 000,00 | 45 000,00 | 44 876,00 | 99,72 |
| Opieka społeczna | 11 660 463,00 | 13 881 395,00 | 13 862 622,00 | 99,86 |
| Kultura fizyczna i sport, w tym: | 2 155 000,00 | 2 209 317,00 | 2 209 290,00 | 100,00 |
| Inwestycje | 20 000,00 | 98 500,00 | 98 500,00 | 100,00 |
| Turystyka i wypoczynek | 20 000,00 | 20 000,00 | 20 000,00 | 100,00 |
| Różna działalność | 30 000,00 | 19 865,00 | 18 698,00 | 94,13 |
| Administracja państw. i samorz., w tym: | 12 890 632,00 | 12 985 032,00 | 12 758 677,00 | 98,26 |
| Inwestycje | 600 000,00 | 640 000,00 | 638 452,00 | 99,76 |
| Bezpieczeństwo publiczne, w tym: | 1 460 000,00 | 1 420 000,00 | 1 413 707,00 | 99,56 |
| Inwestycje | 65 000,00 | 60 140,00 | 59 975,00 | 99,73 |

| | | | | |
|---|----------------------|----------------------|----------------------|--------------|
| Różne rozliczenia | 230 900,00 | | | |
| Urzędy Nacz. Organów Władzy i Kontroli | 11 151,00 | 93 718,00 | 93 718,00 | 100,00 |
| WYDATKI DOTYCZĄCE ZADAŃ POWIATU | | | | |
| WYDATKI OGÓŁEM | 61 748 834,00 | 66 722 665,00 | 66 298 777,00 | 99,36 |
| INWESTYCJE | 2 097 000,00 | 2 523 556,00 | 2 155 550,00 | 85,42 |
| Budownictwo | 124 000,00 | 124 000,00 | 113 606,00 | 91,62 |
| Rolnictwo | 540 000,00 | 567 000,00 | 567 000,00 | 100,00 |
| Leśnictwo | 400,00 | 400,00 | 400,00 | 100,00 |
| Transport, w tym: | 4 018 538,00 | 4 060 538,00 | 3 803 601,00 | 93,67 |
| Inwestycje | 1 675 000,00 | 1 732 000,00 | 1 475 716,00 | 85,20 |
| Gospodarka mieszkaniowa | 118 350,00 | 118 350,00 | 118 346,00 | 100,00 |
| Oświata i wychowanie, w tym: | 27275806 | 30596355 | 30477673 | 99,61 |
| Inwestycje | 422000 | 788056 | 676335 | 85,82 |
| Kultura i sztuka | 2 361 810,00 | 2 484 600,00 | 2 484 600,00 | 100,00 |
| Ochrona zdrowia | 870 099,00 | 875 997,00 | 875 982,00 | 100,00 |
| Opieka społeczna | 6 228 988,00 | 6 602 975,00 | 6 569 702,00 | 99,50 |
| Kultura fizyczna i sport | 11 075,00 | 10 470,00 | 10 470,00 | 100,00 |
| Turystyka i wypoczynek | 60 000,00 | 59 722,00 | 59 722,00 | 100,00 |
| Administracja państw. i samorz., w tym: | 787 698,00 | 1 014 461,00 | 1 009 956,00 | 99,56 |
| Inwestycje | | 3 500,00 | 3 499,00 | 99,97 |
| Bezpieczeństwo publiczne | 19 352 070,00 | 20 207 797,00 | 20 207 719,00 | 100,00 |

IV. INWESTYCJE GMINNE

Łączna wartość robót nadzorowanych przez Wydział Realizacji Inwestycji Miejskich Urzędu Miasta w 2000r. wynosi: 15.770.014,76 zł.

GLOBALNE PODSUMOWANIE:

Rozdział I 12.006.979,24 zł.

Rozdział II 3.723.207,33 zł.

Rozdział III 39.828,19 zł.

R A Z E M 15.770.014,76 zł.

**I. INWESTYCJE WŁASNE GMINY
PRZYGOTOWANE I REALIZOWANE PRZEZ W.R.I.M.**

Sumaryczna wartość robót: 12.006.979,24 zł.

- 1. Kanalizacja w ulicy Szymanowskiego – 29.755,18 zł**
Zadanie wykonane i oddane do eksploatacji w 1999 roku. W roku 2000 zostały uregulowane należności pochodzące z zobowiązań.
- 2. Kanalizacja sanitarna w ulicy Zalesickiej (odc. od posesji 45 do posesji 87) - 4.338,48 zł.**
Zadanie wykonane i oddane do eksploatacji w 1999 roku. W roku 2000 zostały uregulowane należności pochodzące z zobowiązań.
- 3. Kanalizacja sanitarna w ulicy Zalesickiej (na odcinku od posesji nr 127 do posesji 149) - 30.887,20 zł.**
Zadanie wykonane w IV kw. 2000 r. i oddane do eksploatacji protokołem odbioru zadania z dnia 19.12.2000 r.
- 4. Kanalizacja sanitarna w ulicy Całej - 8.431,60 zł.**
Zadanie wykonane i oddane do eksploatacji w 1999 roku. W roku 2000 zostały uregulowane należności pochodzące z zobowiązań.
- 5. Kanalizacja sanitarna i wodociąg w ulicy Powstańców Warszawskich -4.990,00 zł.**
Zadanie wykonane i oddane do eksploatacji w 1999 roku. W roku 2000 zostały uregulowane zobowiązania.
- 6. Kanalizacja w ulicy Michałowskiej, Rolniczej i Spacerowej - 302.893,19 zł.**
Prace rozpoczęto 25.08.2000 r. w cyklu dwuletnim. Termin zakończenia przedmiotu ustalono na 30.06.2001r.
- 7. Infrastruktura oś. Jeziorna – plan – 3.100zł, wykonanie - 0**
Kwotę zaplanowano na pokrycie odszkodowania, którego wysokość ustalono decyzją za realizację linii napowietrznej. Właściciel odwołał się od tej decyzji.
- 8. Budowa krytej pływalni przy ulicy Belzackiej - 4.879.637,57 zł.**
Inwestycja rozpoczęta w 1998r, kubatura 19.866 m³, powierzchnia użytkowa 2682.5m². Roboty budowlane i wyposażenie obiektu zakończono. Odbiór nastąpił 4.08.2000r.
- 9. Budowa kanalizacji sanitarnej na oś. Jeziorna w ulicach Świeżej, Daliowej i Baśniowej - 65.852,05 zł.**
Zadanie rozpoczęte w październiku 1999 r, a zakończone i przekazane do eksploatacji MZGK Sp.z.o.o. protokołem odbioru robót z dnia 31.01.2000 r.
- 10. Stacja wodociągowa Uszczyń wraz z magistralą - 53.223,81 zł.**
Zadanie Uchwałą Rady Miasta Nr XXI /346 /2000 z dnia 15.03.2000 r wstrzymane. Obiekt po wykonaniu bieżącej konserwacji dachów został przekazany do Biura Majątku Urzędu Miasta.

- 11. Rozbudowa oczyszczalni ścieków w Piotrkowie Tryb. – zakup prasy do odwadniania osadów - 581.764,00 zł.**
W dniu 21.11.2000 r. została zawarta umowa na kompleksową dostawę i montaż używanej mobilnej prasy odwadniania osadów wraz z niezbędnym wyposażeniem i uruchomieniem. Prasa została dostarczona i przekazana w dniu 14.12.2000 r.
- 12. Budowa kanalizacji sanitarnej w ulicy Folwarcznej - 89.619,82 zł**
Prace zakończono i przekazano w użytkowanie MZGK Sp. z o.o. dnia 29.09.2000 r. Budowa kanalizacji sanitarnej spowoduje likwidację szamb i zapewni dalszy rozwój budownictwa jednorodzinne.
- 13. Budowa kanalizacji sanitarnej w ulicy Gęsiej – plan 1.200zł, wykonanie - 0**
SKB nie przekazał do WRIM dokumentacji technicznej oraz nie podpisał umowy partycypacyjnej i nie wniósł udziału finansowego. Wobec powyższego inwestycja nie została realizowana w 2000 r.
- 14. Budowa kanalizacji sanitarnej w ulicy Rodziny Rajkowskich -167.020,19 zł**
Rozpoczęto roboty w lipcu 2000 r, a zakończono i przekazano do eksploatacji protokołem odbioru zadania w dniu 30.10.2000 r. Wybudowanie kanalizacji sanitarnej pozwoli zlikwidować szamba na osiedlu domków jednorodzinnych w zachodniej części miasta i umożliwi dalszy rozwój budownictwa jednorodzinne.
- 15. Budowa kanalizacji sanitarnej w ulicy Świerczowskiej i Świerczów - 267.444,26 zł**
termin odbioru robót w styczniu 2001 r.
- 16. Sieć wodociągowa w ulicy Parafialnej - 50.121,78 zł**
Dokumentacja opracowana przez mieszkańców. Dnia 30.12.2000r. zakończono zakres podstawowy umowy. Ze względu na konieczność wykonania robót nie objętych dokumentacją projektową – kosztorysową, przewiduje się termin odbioru robót w końcu stycznia 2001 r.
- 17. Wodociąg i kanalizacja w ulicy Głębokiej - 38.128,40 zł**
Zadanie zrealizowane i odebrane protokołem odbioru zadania z dnia 26.07.2000 r.
- 18. Wodociąg w ulicy Partyzantów - 10.163,66 zł**
Zadanie wykonane w IV kw. 2000 r. i oddane do eksploatacji protokołem odbioru końcowego w dniu 21.12.2000 r.
- 19. Punkty zlewne ścieków -13.483,85 zł**
Przetarg do tej pory nie został rozstrzygnięty, Wydział Realizacji Inwestycji Miejskich wystąpił do Wydziału Programowania i Rozwoju Miasta z prośbą o zabezpieczenie środków na rok 2001 i zmianę terminu realizacji do końca czerwca 2001. Termin koniec czerwca uzasadniony jest możliwością uzyskania środków z WFOŚiGW.
- 20. Przejście ciepłociągu pod torami PKP - 9.641,00 zł.**
Opracowano dokumentację techniczną – zasadniczą. W trakcie wykonania dokumentacja na przebudowę kabli elektrycznych oraz rozstrzygnięcie kolizji ciepłociągu z kablami łączności kolejowymi. Na posiedzeniu Zarządu Miasta w dniu 31.07.2000 r. zdecydowano przesunąć realizację na 2001 rok.

- 21. Schronisko dla bezdomnych zwierząt -8.025,50 zł.**
Przetarg na projektowanie odbył się 09.06.2000 r. Zawarto umowę na opracowanie projektu budowlano – wykonawczego z terminem 30.11.2000 r, a następnie z uwagi na zmianę programu użytkowego schroniska aneksowano termin na 28.02.2001 r.
- 22. Budowa targowiska przy ulicy Wyzwolenia - 357.586,86 zł**
Budowę targowiska rozpoczęto dnia 15.09.1999r. Obiekt odebrano dnia 06.06.2000 r. i przekazano w użytkowanie Wydziałowi Spraw Obywatelskich Urzędu Miasta.
- 23. Budowa targowiska przy ulicy Modrzewskiego - 5.237,75 zł**
Poniesiono nakłady na przygotowanie materiałów do opracowania dokumentacji technicznej. Inwestycja planowana do wykonania w 2001 r.
- 24. Budowa Parku 2000 przy ulicy Belzackiej - 14.500,11 zł.**
Wykonano w ramach zagospodarowania zieleni roboty przygotowawcze: wytyczenie, oczyszczenie terenu z gruzu, karczowanie i roboty ziemne. Termin rozpoczęcia ustalono na 15.11.2000 r. a termin zakończenia na dzień 31.10.2001 r.
- 25. Termomodernizacja budynku Domu Dziecka -145.493,05 zł.**
Prace zakończono i odebrano protokołem odbioru robót dnia 25.09.2000 r.
- 26. Termomodernizacja budynku II LO - 208.115,33 zł**
Dnia 07.08.2000 r. rozpoczęto wymianę stolarki okiennej i drzwiowej na stolarkę okienną PCV oraz ślusarkę drzwiową aluminiową. Wykonano i odebrano protokołem odbioru robót w dniu 10.10.2000 r.
- 27. Budowa Specjalnego Ośrodka Szkolno – Wychowawczego - 95.383,70 zł**
Obiekt został zakończony i oddany do użytku w 1999 r. W 2000 roku zostały do zrealizowania zobowiązania finansowe.
- 28. Budowa ulicy Projektowanej Nr 1 od ulicy Sulejowskiej do Rakowskiej 29.148,91zł**
Opracowano i uzgodniono koncepcję oraz projekt budowlano – wykonawczy. Biuro Projektów jest w trakcie uzgadniania projektu budowlanego z Powiatowym Inspektorem Sanitarnym.
- 29. Obwodnica północna – projektowanie ulic (dokumentacja techniczna)**
- Modernizacja ulicy Sulejowskiej na odc. od granic miasta do ul. Projektowanej I
 - Budowa fragmentu obwodnicy – rondo ul. Sikorskiego do ul. Słowackiego
 - Budowa fragmentu obwodnicy – rondo ul. Sikorskiego do ul. Dmowskiego
- Plan nakładów - 40.000,00 zł, wykonanie 0. Na Sesji Rady Miejskiej w dniu 13.12.2000 r. wprowadzono do planu budżetu miasta rozpoczęcie opracowania projektów technicznych ulic. Do końca roku 2000 rozpoznano lokalizację i kategorię ulic oraz uzgodniono z geodetami terminy i kwoty opracowania map sytuacyjno – wysokościowych.
- 30. Budowa Szkoły przy ulicy Kostromskiej - 1.979.867,98 zł**
Zadanie rozpoczęto w 1997 r. – termin zakończenia 2002 r. Roboty wstrzymane w lutym 2000 roku – brak środków finansowych, a wznowione we wrześniu 2000 r.

Wykonano w IV kw.2000 r. docieplenie segmentu „A”, „B”, „C” wraz z instalacją c.o. w systemie energooszczędnym. Powyższy zakres robót umożliwia ekonomiczną gospodarkę ciepłem dla potrzeb szkoły.

31. Modernizacja basenu kąpielowego i zaplecza sali gimnastycznej przy Szkole Podstawowej Nr 14 - 2.174.553,07 zł

Prace rozpoczęto dnia 11.10.1999 r. Przewidywany termin odbioru 31.01.2001 r. W roku 2001 w oparciu o preliminarz kosztów będą zabezpieczone środki na wyposażenie krytej pływalni.

32. Budowa Trasy W-Z - 162.383,70 zł

Do dnia 31.12.1998 r. budowa trasy W-Z była inwestycją prowadzoną przez Urząd Wojewódzki w Piotrkowie Tryb. W wyniku reformy administracyjnej inwestycja przeszła na finansowanie i prowadzenie przez Urząd Miasta w Piotrkowie Tryb.

Wybudowano jezdnię północną od ulicy Sienkiewicza i włączono za tunelem północnym w jezdnię południową na wysokości posesji przy ul. Górnej 1. Kompleksowo zrealizowano jezdnię południową wraz z chodnikami i pasami zieleni. Trasa W-Z w zakresie opisanym powyżej, od 30.06.1999 r. jest użytkowana. Dalsze odcinki jezdni północnej powyżej posesji przy ul. Górnej 1 do ul. Armii Krajowej wraz z niezbędną infrastrukturą techniczną będą realizowane po dokonaniu wykupów działek w pasie drogowym. Aneksm z dnia 29.09.2000 r. zmieniono termin zakończenia zadania na dzień 05.10.2002 r. W I półroczu 2000 r. zagospodarowano teren trasy W-Z na odcinku od ulicy Sienkiewicza do torów PKP. Wykonano ścieżkę rowerową, zieleń, ogrodzenie i roboty elektroenergetyczne.

33. Rozbudowa Zespołu Szkół Ponadpodstawowych Nr 4, ulica Sienkiewicza 10/12 - 219.287,24 zł

W ramach poniesionych kosztów zapłacono zobowiązania z 1998 roku. W 2000 roku wykonano zgodnie z harmonogramem i umową prace związane z zabezpieczeniem wykonanego zbrojenia. Termin zakończenia uzależniony od zapewnienia środków finansowych.

II. INWESTYCJE ZLECONE - REALIZOWANE PRZEZ INNE WYDZIAŁY UM - NADZOROWANE PRZEZ WRIM

Sumaryczna wartość robót: 3.723.207,33 zł.

1. Remont ulicy M. C. Skłodowskiej na odcinku od Ronda Sulejowskiego do ulicy Wojska Polskiego w Piotrkowie Tryb. wraz z budową kanalizacji deszczowej - 1.238.741,39 zł (Płatności za wykonane roboty wg umowy nastąpią w 2001r. i 2002 r.)

Prace remontowe zostały rozpoczęte 30.05.2000r. Roboty wykonane i odebrane protokołem odbioru zadania z dnia 09.08.2000 r.

2. Budowa ulicy Kostromskiej na odcinku od ul. Wojska Polskiego do ul. Łódzkiej - 1.313.332,39 zł

Dokonano odbioru końcowego dnia 06.07.2000 r.

3. Budowa ulicy Żeromskiego (odc. od ul. Próchnika do Al. 3-go Maja) - 341.327,91zł

Roboty wykonane i odebrane protokółem odbioru zadania z dnia 08.09.2000 r.

4. **Budowa sygnalizacji świetlnej na skrzyżowaniu ulic – Wojska Polskiego i Kostromskiej - 202.528,46 zł**
5. **Remont obiektu mostowego wraz z dojazdami przez rzekę Strawkę w ciągu ulicy Dworskiej - 438.963,01 zł** (Finansowanie zadania zostało wynegocjowane drogą przetargu na lata 2001 i 2002)
Roboty rozpoczęto dnia 14.06.2000 r, a zakończono dnia 26.09.2000 r.
6. **Antykorozyjne zabezpieczenie ścian budynku przy Al. 3-go Maja 31 - 29.321,28 zł**
Roboty zrealizowane w lipcu 2000 r.
7. **Modernizacja pomieszczeń dla Klubu Abstynenta „Nowa Droga” - 44.875,80 zł**
Prace remontowe rozpoczęto dnia 11.09.2000 r, a zakończono i odebrano protokółem odbioru zadania dnia 14.12.2000 r.
8. **Modernizacja budynku Miejskiego Ośrodka Pomocy Rodzinie - 114.117,09 zł**
Roboty remontowe rozpoczęto 08.08.2000 r. Termin zakończenia robót przesunięto na 28.02.2001 r.

III. INWESTYCJE ZLECONE - NADZOROWANE PRZEZ WRIM

Sumaryczna wartość robót: 39.828,19 zł.

1. **Nadzór nad wymianą stolarki w budynku MOK w Al. 3 – go Maja - 15.385,47 zł.**
2. **Liceum Ogólnokształcące Nr IV - 2.361,71 zł.**
Wykonano remont kotła KZ-5 z wymianą rur i wykonaniem ocieplenia. Termin realizacji: 18.10.2000 r. – 21.10.2000 r.
3. **Zespół Szkół Odzieżowych - 10.527,98 zł.**
Wykonano remont kotła KZ-5. Termin realizacji: 02.10.2000 r. – 10.10.2000 r.
4. **Gimnazjum Nr 1 przy ulicy Żwirki - 3.158,83 zł.**
Termin realizacji: 20.11.2000 r. – 26.11.2000 r.
5. **Szkoła Podstawowa Nr 5 przy ulicy Jerozolimskiej - 8.394,20 zł.**
Wykonano remont kotła c.o. Termin realizacji: 02.10 – 15.10.2000 r.

V. INFRASTRUKTURA TECHN.

ZAOPATRZENIE W WODĘ I ODPROWADZANIE ŚCIEKÓW

W mieście funkcjonuje rozdzielczy system kanalizacji. Kanalizacja deszczowa jest słabo rozbudowana, składa się z odcinków kanałów budowanych dla potrzeb odwodnienia

poszczególnych dzielnic, ulic lub ich części. Wiele ulic w centrum miasta nie posiada kanalizacji deszczowej.

Sieć wodociągowa i sieć kanalizacji sanitarnej stanowi majątek gminy, a eksploatowana jest przez Miejski Zakład Gospodarki Komunalnej Sp. z o.o.. Wg stanu na koniec 2000 roku:

długość sieci wodociągowej rozdzielczej wynosiła – 128,17 km

długość sieci wodociągowej magistralnej – 11,9 km

przyłącza wodociągowe do budynków – 41,08 km

długość sieci kanalizacji sanitarnej – 118,04 km

przykanaliki do budynków – 42,09 km

| | 1998 r. | 1999 r. | 2000 r. |
|--|---------|---------|---------|
| Sieć wodociągowa rozdzielcza w km /bez przyłączy/ | 120,7 | 123,1 | 128,17 |
| Sieć kanalizacyjna w km /bez przyłączy/ | 108,0 | 114,0 | 118,04 |
| Liczba połączeń wodociągowych do budynków mieszkalnych | 5067 | 5164 | 5334 |
| Liczba połączeń kanalizacyjnych do budynków mieszkalnych | 1852 | 1914 | 2026 |
| Woda dostarczona odbiorcom razem w dam ³ | 4263,1 | 4191,7 | 3893,1 |
| w tym: woda dostarczona gospodarstwom domowym w dam ³ | 3186,6 | 3071,2 | 2878,3 |
| woda dostarczona na cele produkcyjne w dam ³ | 480,4 | 527,7 | 474,6 |
| Ścieki odprowadzone w dam ³ | 4657,8 | 4492,3 | 4216,3 |
| w tym: od gospodarstw domowych | 2952,1 | 2858,8 | 2668,8 |
| od jednostek działalności produkcyjnej | 1150,3 | 1110,4 | 1092,9 |

Oczyszczanie ścieków i osady ściekowe

| | | |
|---|---|---------|
| Wielkość oczyszczalni wg projektu | m ³ /dobę | 30.400 |
| | liczba równoważnych mieszkańców (LRM) | 123.550 |
| Ścieki w dam ³ | dopływające do oczyszczalni | 6.509 |
| | oczyszczane ogółem | 6.509 |
| | w tym bez ścieków opadowych i dowożonych oraz bez wód infiltracyjnych | 4.216 |
| Osady z oczyszczalni ścieków w tonach suchej masy | wytworzone w ciągu roku | 1221 |
| | na cele nieprzemysłowe | 1221 |

Szacunek liczby ludności obsługiwanej przez oczyszczalnię ścieków – **75000 osób**

W 2000 roku Urząd Miasta zrealizował i przekazał w użytkowanie MZGK Sp. z o.o. następujące inwestycje:

1. Kanał sanitarny w ul. Rolniczej – odc. od ul. Lelewela do torów PKP
2. Kanał sanitarny w ul. Sulejowskiej – odc. od ul. Tkackiej do nr 96
3. Sieć wodociągową na terenie os. Jeziorna I
4. Kanał sanitarny Jeziorna I (ul. Świeża, Daliowa, Baśniowa)
5. Kanalizacja sanitarna graw. i kanał tłoczny w ul. Całej
6. Przyłącza wodociągowe i kanał sanitarny – Targowisko Miejskie ul. Wyzwolenia

7. Kanał sanitarny w ul. Folwarcznej z przyległymi uliczkami
8. Wodociąg w ul. Głębokiej
9. Kanał sanitarny w ul. Głębokiej
10. Kanał sanitarny w ul. Zalesickiej
11. Kanał sanitarny grawitacyjno-ciśnieniowy w ul. R. Rajkowskich
12. Wodociąg w ul. Partyzantów od ul. Wilczej do nr 12
13. Wodociąg w ul. Parafialnej
14. Kanał sanitarny w ul. Świerczów i ul. Świerczowskiej

CIEPŁOWNICTWO

Długość miejskiej sieci ciepłowniczej na koniec 2000 roku wynosiła 40,9km, z czego sieć magistralna 13,5, sieć rozdzielcza 11,9 km, sieć przyłączeniowa 15,5km. W mieście znajdują się dwie ciepłownie miejskie (C1, C2)

W 2000 roku Urząd Miasta zrealizował i przekazał w użytkowanie MZGK Sp. z o.o. następujące inwestycje:

1. Sieci i przyłącza ciepłne na Osiedlu Wyzwolenia w ul. Działkowej z przyłączami do budynków ul. Działkowa 12, 20, P. Skargi 9, P. Ściegiennego 3.
2. Przyłącze do węzła Basenu przy ul. Belzackiej
3. Przyłącze do bl. 13 ul. Armii Krajowej 17/25
4. Przyłącze do bl. 22 Osiedla Górna
5. Przyłącze do MOPR ul. Próchnika 34
6. Modernizacja przyłącza do basenu przy ul. Próchnika
7. 12 węzłów cieplnych.

W 2000 roku prowadzono dalszą automatyzację węzłów cieplnych – w 52 zamontowano automatykę pogodową.

SIEĆ GAZOWA

Liczba odbiorców gazu w 2000 roku wynosiła ogółem 22.319. Łączna długość sieci gazowej i przyłączy w mieście na 31.12.2000 r. wynosiła 145,6 km.

W ramach inwestycji dla osiedla "Poprzeczna" w Piotrkowie Tryb. wykonano gazociąg śr/c i n/c Ø 110 L – 132,50, Ø 160 L – 83,50 oraz posadowiono stację redukcyjno-pomiarową II ° Q – 300 Nm³/h.

W ramach modernizacji przebudowano gazociąg w ul. Narutowicza i Dzielnej Ø 160 mm L - 852,40 mb. Przebudowano również 16 szt. przyłączy do istniejących budynków. Na rok 2001 Rejon Gazowniczy nie planuje inwestycji i modernizacji gazociągów w Piotrkowie Tryb.

SIEĆ ENERGETYCZNA

| ENERGIA ELEKTRYCZNA | drobny odbiór | wielki odbiór |
|---------------------------------------|----------------------|----------------------|
| ilość odbiorców | 33.775 | 171 |
| sprzedaż energii | 69.785 MWh | 110.349 MWh |
| zużycie energii (na jednego odbiorcę) | 2,066 MWh | 645,315 MWh |

Rejon Energetyczny Piotrków Trybunalski zrealizował w 2000 roku następujące inwestycje na terenie miasta:

- wyprowadzenie linii niskiego napięcia ze stacji Stolarska na Sulejowską,
- rozbudowa sieci niskiego napięcia przy ulicy Łódzkiej,
- zasilanie pływalni przy ulicy Belzackiej,
- zasilanie osiedla Pawłowska,
- zasilanie osiedla Szczekanica,
- zasilanie osiedla Wojska Polskiego,
- budowa sieci nn w ulicy Folwarcznej,
- zasilanie Domu Towarowego Leader Price przy ulicy Szkolnej,
- rozbudowa sieci niskiego napięcia przy ulicy Kościelnej,
- zasilanie Aresztu Śledczego przy ul. Wroniej,
- wymiana awaryjnych kabli SN - 4 linie kablowe,

DROGI

Ogólna długość dróg w mieście wynosi 240,5 km, w tym:

- krajowe – 11,3km,
- wojewódzkie – 4,4km,
- powiatowe – 78,1km,
- lokalne miejskie – 146,7km

VI. KOMUNIKACJA MIEJSKA

W 2000 roku Miejski Zakład Komunalny Sp. z o.o. obsługiwał 12 linii autobusowych, natomiast 4 obsługiwane były przez prywatnych przewoźników, posiadających umowy. Liczba przystanków wynosi 205.

Liczba autobusów MZK wynosi 42 sztuki, ich średni wiek to 11 lat i 7 miesięcy. Stan techniczny 75% z nich określany jest jako dobry, natomiast 25% jako dostateczny.

Łączny przebieg wg zawartych umów wyniósł w 2000 roku 1.595.999km, przewieziono łącznie 4.960tys. pasażerów.

W 2000 roku wykonano następujące inwestycje w dziedzinie komunikacji:

1. zmiana ogrzewania z węglowego na olejowe w budynku przy ul. Krakowskie Przedmieście 73 – 35.714,05zł
 2. zakup przez MZK Sp. z o.o. 1 szt. Autobusu Jelcz M081MB – 317.200,00zł (w tym Gmina Piotrków Tryb. przeznaczyła kwotę 250.000,00.zł, poprzez wniesienie do Spółki dodatkowych udziałów w formie aportu)
 3. zakup 3 autobusów niskopodłogowych, przystosowanych do przewozu osób niepełnosprawnych– 885.615,00zł (w tym: Gmina– 559.357,00zł, PFRON– 326.258,00zł)
- W ramach napraw i konserwacji urządzeń przystankowych – naprawiano wiaty, naprawiano i konserwowano konstrukcje przystankowe i ławki oraz uzupełniano brakujące szyby w wiatkach przystankowych na łączną kwotę 48.652,68zł.

W 2001 roku planowany jest zakup 6 autobusów niskopodłogowych, przystosowanych do przewozu osób niepełnosprawnych za kwotę 2.044.476,00zł (PFRON– 1.328.909,00zł).

VII. MIESZKALNICTWO

TOWARZYSTWO BUDOWNICTWA SPOŁECZNEGO SP. Z O.O.

Komunalne zasoby mieszkaniowe zarządzane są przez Towarzystwo Budownictwa Społecznego spółka z o.o. w Piotrkowie Tryb.

Wg stanu na 31.12.2000 r. własnością Gminy Piotrków Tryb. jest 268 budynków.

Powierzchnia czynszowana lokali mieszkalnych wynosiła 260.793 m².

Powierzchnia czynszowana lokali użytkowych - 14.302,92 m².

Zasoby mieszkaniowe zamieszkałe obejmują 6.209 lokali.

Bilans zasobów mieszkaniowych zarządzanych przez TBS:

| | | | |
|-------------------------------------|-------|----------|---------------------------|
| a) budynki Gminy | - 268 | o pow. - | 85.906,32 m ² |
| b) budynki Skarbu Państwa | - 6 | o pow. - | 1.531,00 m ² |
| c) budynki stanowiące współwłasność | - 20 | o pow. - | 4.574,02 m ² |
| d) budynki w zarządzie bez zlecenia | - 84 | o pow. - | 21.698,00 m ² |
| e) budynki wspólnot mieszkaniowych | - 93 | o pow. - | 149.931,00 m ² |
| f) budynki TBS | - 3 | o pow. - | 2.589,00 m ² |

STRUKTURA WIEKU BUDYNKÓW:

| | | |
|--|---|----------|
| a) budynki przedwojenne | - | 420 szt. |
| b) budynki wzniesione w latach 50 - 60 | - | 29 szt. |
| c) budynki wzniesione w latach 60 - 70 | - | 8 szt. |
| d) budynki wzniesione po 1970 r. | - | 14 szt. |
| e) budynki wzniesione w 1999 r. (TBS) | - | 2 szt. |
| f) budynek przedwojenny kompleksowo zrewitalizowany w 2000 r. (własność TBS) | | |

STAN TECHNICZNY LOKALI

Zróznicowany standard zasobu mieszkaniowego Gminy, wynikający z wcześniejszych zaniedbań w sferze technicznego utrzymania budynków mieszkalnych powoduje, że wpływy z tytułu czynszu są najmniejsze tam, gdzie potrzeby finansowe na doprowadzenie budynków do odpowiedniego stanu technicznego są bardzo duże. Wpływy czynszowe z komunalnego zasobu mieszkaniowego przy stawce maksymalnej czynszu 2,60 zł oraz zniżkach przyjętych przez Radę Miejską (tabela i wykres poniżej) są niewystarczające na pełne pokrycie kosztów technicznego utrzymania. Powoduje to konieczność przeznaczenia na remonty zasobu mieszkaniowego wpływów za czynsze lokali użytkowych oraz dodatkowego dofinansowania z budżetu Gminy. Jednak potrzeby w zakresie remontów są niewspółmiernie wysokie w stosunku do możliwości wygenerowania środków na ten cel. W roku 2000 z wpływów czynszowych wykonano na zarządzanym zasobie roboty na kwotę 1.330.400 zł.

Ponadto z budżetu Gminy do wysokości 2.116.509 zł kontynuowano w 2000 r. proces termomodernizacji budynków mieszkalnych - 6 budynków i sieć wysokich parametrów zrealizowanych w ramach zadań: „Ucieplnienie Osiedla Wyzwolenie etap IV” i „ucieplnienie Osiedla Piastowskie”. Remonty gruntowne wykonane na zasobie mieszkaniowym zrealizowane w 2000 r. były dotowane przez Gminę kwotą 500.654 zł.

Struktura powierzchni zasobu mieszkaniowego zarządzanego - objętego czynszem regulowanym - wg kryterium wysokości czynszu regulowanego - czynsz najwyższy 2,60 zł/m² p.u.

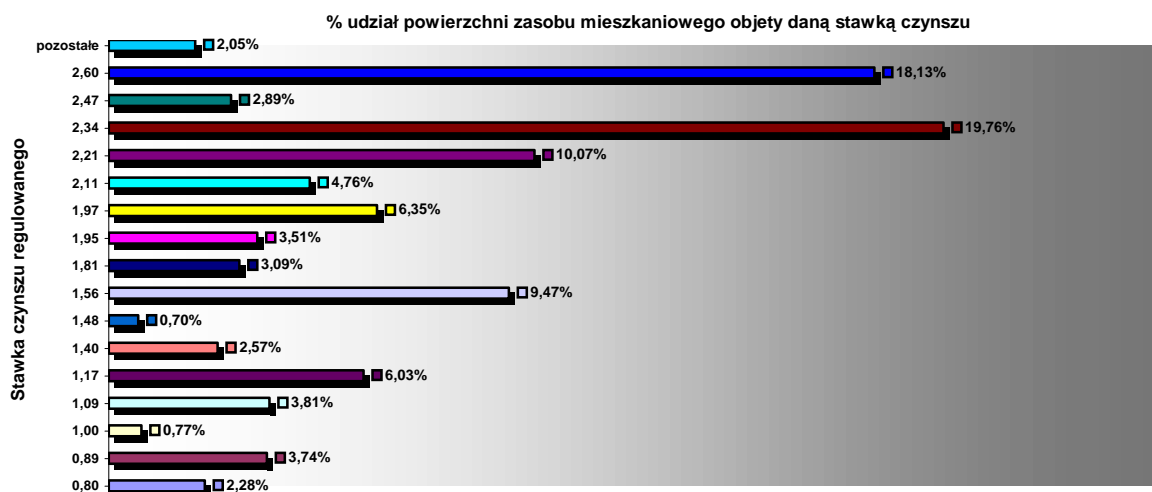

**REALIZACJA LIST osób zakwalifikowanych do zawarcia umów najmu w gminnym zasobie mieszkaniowym
w Piotrkowie Trybunalskim - stan na 31 grudnia 2000 r.**

| Lp. | Rodzaj listy | Ilość osób umieszczonych na liście | | Ilość zawartych umów najmu | | Lokale wskazane w trakcie umowy | Osoby oczekujące na wskazanie lokalu | Uwagi Sprawy nieaktualne | |
|-------------------|--|------------------------------------|-----------------|-----------------------------|----------------|---------------------------------|--------------------------------------|-----------------------------|--|
| | | od 1996 r. do 31.12.2000 r. | w tym w 2000 r. | od 1996 r. do 31.12.2000 r. | w tym w 2000r. | | | | |
| 1 | 2 | 3 | 4 | 5 | 6 | 7 | 8 | 9 | |
| 1. | Lista osób zakwalifikowanych na lokale zamienne. | 256 | 24 | 122 | 34 | - | 102 | 32 | Skreślenie z listy, rezygnacja, eksmisja, oczekujący na lokal zmarł. |
| | | | 9,38 % | 47,66 % | 13,28 % | - | 39,84 % | 12,50 % | |
| 2. | Lista osób zakwalifikowanych na lokale socjalne. | 126 | 40 | 51 | 11 | - | 67 | 8 | Spłata zadłużenia, zamiany, wskazania lokalu w zasobach prywatnych, oczekujący na lokal zmarł. |
| | | | 31,74 % | 40,48 % | 8,73 % | - | 53,17 % | 6,35 % | |
| 3. | Lista osób zakwalifikowanych na najem lokalu. | 166 | 22 | 83 | 15 | - | 77 | 6 | Rezygnacja. |
| | | | 13,25 % | 50% | 9,04 % | - | 46,39 % | 3,61 % | |
| 4. | Lista osób zakwalifikowanych na lokale do remontu. | 140 | 11 | 40 | 10 | - | 100 | - | Weryfikacja listy w trakcie. |
| | | | 7,86 % | 28,57 % | 7,14 % | - | 71,43 % | - | |
| 5. | Lista osób zakwalifikowanych na zamianę z Urzędu. | 10 | 4 | 5 | 2 | - | 5 | - | |
| R A Z E M: | | 698 | 101 | 301 | 72 | - | 351 | 46 | |
| | | | 14,47 % | 43,12 % | 10,32 % | - | 50,29 % | 6,59 % | |

| | | | | | | | | |
|--|--|-----|--|-----|----|--|----|----|
| | Lista osób zakwalifikowanych do regulacji tytułu prawnego. | 222 | | 189 | 16 | | 12 | 21 |
|--|--|-----|--|-----|----|--|----|----|

Piotrkowska Spółdzielnia Mieszkaniowa

| | |
|---|--|
| Liczba mieszkań oddanych do użytku w 2000 roku: | 2 mieszkania |
| Ogólna liczba lokali mieszkalnych: | 6800 o powierzchni 305.935,36 m ² |
| Ogólna powierzchnia oczynszowanych lokali: | |
| - mieszkalnych | 305.935,36 m ² |
| - użytkowych | 13.367,93 m ² |
| Zasoby mieszkaniowe zamieszkane: | 109 budynków – 6800 mieszkań |
| Struktura wieku zasobów mieszkaniowych: | |
| wybudowanych w latach: | |
| 1958 – 1965 | 14 budynków |
| 1966 – 1970 | 20 budynków |
| 1971 – 1970 | 22 budynki |
| 1976 – 1980 | 18 budynków |
| 1981 – 1985 | 22 budynków |
| 1986 – 1990 | 5 budynków |
| 1991 – 1995 | 7 budynków |
| 1998 | 1 budynek |

Stan techniczny budynków zależy od ich wieku, ponad połowa budynków ma więcej niż 25 lat.

Do budowy używane były materiały nie najwyższej jakości a i montaż elementów nie był zbyt staranny. Znacznie zużyta jest instalacja elektryczna, wodociągowo-kanalizacyjna i centralnego ogrzewania oraz gazowa. Modernizacji wymagają węzły cieplne wybudowane w latach siedemdziesiątych i osiemdziesiątych. Regeneracji należy poddać stropodachy wraz z ich ociepleniem. W złym stanie jest stolarka okienna. Należy dokończyć docieplenia ścian zewnętrznych budynków.

Powyższe powoduje, że na likwidację wad technologicznych oraz konserwację starzejących się zasobów potrzebne są znaczne środki finansowe, które Spółdzielnia może wygospodarować tylko z opłat za używanie mieszkań, wnoszonych przez członków Spółdzielni.

VIII. ŚRODOWISKO NATURALNE

ZIELEŃ MIEJSKA

Struktura powierzchni terenów zieleni.

Na terenie miasta Piotrkowa Trybunalskiego znajdują się trzy parki:

- 1) Park im. Księcia Józefa Poniatowskiego o powierzchni 6,3ha (w tym wód 0,4ha). Park położony pomiędzy ul. St. Żeromskiego, Parkową i Franciszka Żwirki. Obiekt wpisany do rejestru zabytków. Park miejski powstały w 1916 roku. Posiada cechy włoskich i francuskich ogrodów geometrycznych. Park jest jednym z największych skupisk zieleni zorganizowanej na terenie miasta. Posiada duże walory zabytkowe i przyrodnicze.
- 2) Park Belzacki położony przy ul. Belzackiej w Piotrkowie Trybunalskim. Park podworski o charakterze krajobrazowym założony w II połowie XIXw. Obiekt wpisany do rejestru zabytków. Powierzchnia Parku ogółem wynosi 7,5ha, w tym powierzchnia wód 0,8ha. Gmina Piotrków Trybunalski włada w chwili obecnej częścią północną parku o powierzchni 3,22 ha.
- 3) Park Śródmiejski im. Jana Pawła II zlokalizowany jest w centrum miasta pomiędzy ul. Słowackiego i Narutowicza. Stanowi on teren zieleni otwartej służącej do wypoczynku biernego. Powierzchnia parku wynosi ok. 1,59ha.

Na terenie miasta znajduje się również ogród botaniczny. Ze względu na funkcję którą pełni, zaklasyfikowany jest do terenów zieleni specjalnego przeznaczenia. Ogród botaniczny został wydzielony w 1927r. z części południowej Parku im. Księcia Józefa Poniatowskiego. Teren o pow. 0,9ha wpisany do rejestru zabytków.

Tereny zieleni miejskiej stanowią również zieleńce, zieleń na placach i ulicach. Zieleń miejską uzupełniają tereny pracowniczych ogrodów działkowych, zieleń na cmentarzach, zieleń towarzysząca zabudowie osiedlowej i indywidualnej oraz zieleń towarzysząca obiektom: usług kulturalno-społecznych, usługowo-handlowym i przemysłowym, usług gospodarczych, usług technicznych.

Liczba wysadzonych drzew i krzewów.

W 2000r. Wydział Ochrony Środowiska i Rolnictwa dokonał nasadzeń drzew i krzewów w ilości 2.431 szt. drzew i 8.734 szt. krzewów.

Pielęgnacja zieleni na terenie miasta.

W ramach bieżącego utrzymania terenów zieleni miejskiej wykonano:

- zabiegi pielęgnacyjne drzew i krzewów,
- nasadzenia drzew i krzewów,
- nasadzenia roślin kwiatnikowych oraz ich pielęgnację,
- zabiegi agrotechniczne związane z uprawą roślin oraz trawników,
- bieżącą konserwację urządzeń technicznych i wyposażenia.

W zakresie utrzymania zieleni przeprowadzono w 2000r. dwie inwestycje:

1. Rewaloryzacja zabytkowego Parku im. Księcia Józefa Poniatowskiego.
2. Rewaloryzacja zabytkowego Parku Belzackiego.

W ramach tych inwestycji przeprowadzono kompleksowo zabiegi pielęgnacyjne drzew i krzewów rosnących na terenach parków, wymieniono ławki i kosze na śmieci. Ponadto w Parku Belzackim wykonano nawierzchnię z kruszywa naturalnego. Zadania

współfinansowane były z środków Wojewódzkiego Funduszu Ochrony Środowiska i Gospodarki Wodnej w Łodzi.

STAN ŚRODOWISKA NATURALNEGO

W roku 2000 na terenie miasta Wojewódzki Inspektorat Ochrony Środowiska badał następujące komponenty środowiska:

▪ Powietrze

- w stacji monitoringu krajowego przy ul. Belzackiej 78a – ciągłe pomiary stężeń dwutlenku siarki, dwutlenku azotu, pyłu zawieszonego PM 10, tlenu węgla, ozonu i podstawowych parametrów meteorologicznych,
- w punkcie przy ulicy Bawełnianej 18 (teren siedziby Delegatury) – pomiary opadu pyłu oraz ilości i odczynu opadów atmosferycznych.

Delegatura koordynuje również pomiary zanieczyszczeń powietrza w funkcjonujących na terenie Piotrkowa 6 punktach zakładowych (monitoring lokalny).

▪ Rzekę Strawę

- w punkcie przy ulicy Włókienniczej

▪ Wody podziemne – w 8 punktach pomiarowych:

- 1 studnia na ujęciu miejskim w Zalesicach
- 2 studnie na ujęciu miejskim Szczekanica
- 3 studnie na ujęciu miejskim Żwirki
- 1 studnia należąca do bazy CPN przy ul. Metalowców
- 1 studnia należąca do Piotrkowskiej Fabryki Mebli przy ul. Sulejowskiej.

Stężenia dwutlenku siarki

Średnioroczne stężenie SO_2 zmierzone w stacji monitoringu krajowego przy ul. Belzackiej wynosiło $13 \mu g/m^3$, co stanowiło 33% wartości dopuszczalnej. Norm nie przekraczały również stężenia średniodobowe i 30- minutowe. W punktach zakładowych średnioroczne stężenia SO_2 wahały się od 6 do $25 \mu g/m^3$ (15-63% wartości dopuszczalnej). Najwyższe stężenia stwierdzono w punkcie przy ul. Lelewela.

Stężenia dwutlenku azotu.

Pomiary stężeń NO_2 wykonywane były w stacji monitoringu krajowego przy ul. Belzackiej. Wartość średnioroczna w roku 2000 wynosiła tam $16,2 \mu g/m^3$, co stanowiło 40% normy. Stężenia średniodobowe i 30- minutowe mieściły się w granicach wartości dopuszczalnych.

Stężenia pyłu zawieszonego.

Średnioroczne stężenie pyłu zawieszonego w stacji przy ul. Belzackiej (pomiary stężeń pyłu o średnicy ziaren $< 10 \mu g$) wynosiło $30 \mu g/m^3$ przy wartości dopuszczalnej PM 10 wynoszącej $50 \mu g/m^3$. W punktach zakładowych mierzono stężenia pyłu zawieszonego

ogółem metodą reflometryczną; wartości średnioroczne kształtowały się w granicach 12 – 23 $\mu\text{g}/\text{m}^3$. Stężenia średnio-dobowe na całym badanym terenie nie przekraczały normy.

Stężenia tlenu węgla

Średnioroczne stężenie tlenu węgla mierzone w stacji monitoringu przy ul. Belzackiej wynosiło 840 $\mu\text{g}/\text{m}^3$, stanowiło to 42% wartości dopuszczalnej wynoszącej 2000 $\mu\text{g}/\text{m}^3$. Nie stwierdzono przekroczeń norm stężeń średniodobowych i 30- minutowych.

Stężenia ozonu

W przypadku ozonu troposferycznego norma określona jest dla średniej wartości 8-godzinnej z godz. 10⁰⁰ – 18⁰⁰; wynosi ona 110 $\mu\text{g}/\text{m}^3$. W punkcie przy ulicy Belzackiej była ona przekraczana od kwietnia do sierpnia; najczęściej w maju (45,2% czasu badanego okresu). Najwyższe 8- godzinne stężenie ozonu wynosiło 182 $\mu\text{g}/\text{m}^3$. Występowanie wysokich stężeń ozonu związane jest z nasłonecznieniem i wysoką temperaturą powietrza.

Opad pyłu

Roczne wielkości opadu pyłu na terenie Piotrkowa Tryb. wahały się od 30 do 124 g/m^2 , a więc nie przekraczały normy 200 g/m^2 .

Opady atmosferyczne

W punkcie przy ulicy Bawełnianej ilość opadów atmosferycznych w roku 2000 wynosiła 538 mm. Odczyn opadów był zróżnicowany. Większość – 60% badanych prób posiadało odczyn obojętny, 16% prób – odczyn zasadowy, 15% - odczyn lekko kwaśny (naturalny dla opadów z terenów niezanieczyszczonych), pozostałe 9% - odczyn kwaśny (w tym 1% bardzo kwaśny).

Stan czystości rzeki Strawy

Wg badań wykonanych w roku 2000 wody rzeki Strawy, które celowo winny spełniać warunki II klasy czystości nie odpowiadały normom. W punkcie przy ul. Włókienniczej w stężeniach ponadnormatywnych występowało 8 wskaźników: przewodność elektrolityczna, stężenie tlenu rozpuszczonego, stężenia substancji rozpuszczonych, zawiesiny, azotu azotynowego, azotu ogólnego i fosforu ogólnego oraz miano coli typu fekalnego.

Przyczyna zanieczyszczenia rzeki pozostaje niezmienna od lat: nierozwiązany problem kanalizacji deszczowej na terenie miasta i odprowadzanie ścieków bezpośrednio do rzeki z posesji w starej części miasta.

Jakość wód podziemnych

Badania wód z ujęć miejskich: Żwirki, Szczekanica i Zalesice (6 studni) w 4-stopniowej skali jakości wód podziemnych odpowiadały klasie II, czyli wodom średniej jakości. Wody z ujęć zakładowych należały do wód słabej jakości – bądź ze względu na wysoką zawartość żelaza (ul. Metalowców), bądź ze względu na wysokie przewodnictwo elektrolityczne (ul. Sulejowska).

Oczyszczalnia ścieków w Zalesicach

Miejska oczyszczalnia ścieków w Piotrkowie Tryb. posiada aktualne pozwolenie wodno- prawne na odprowadzanie ścieków i eksploatację urządzeń do oczyszczania. Pozwolenie ważne jest do dnia 30 czerwca 2004 roku.

Kontrola przeprowadzona z poborem prób ścieków odprowadzanych do rzeki Moszczanki w dniu 6 stycznia 2000 roku wykazała, że są dotrzymane parametry dopuszczalne określone w pozwoleniu wodno-prawnym. Ponadto w wyniku kontroli stwierdzono:

- uregulowany stan formalno-prawny w zakresie postępowania z odpadami powstającymi w wyniku funkcjonowania oczyszczalni,
- prowadzenie ewidencji odpadów,
- prowadzenie rejestrów ilości odprowadzanych ścieków – w dniu kontroli odprowadzono 15 840 m³/dobę,
- wykonywanie badań jakości ścieków i wód rzeki Moszczanki,
- prawidłową eksploatację urządzeń do oczyszczania ścieków,
- prawidłową konserwację rowu otwartego odprowadzającego ścieki do Golezanki.

Problemy ekologiczne na terenie miasta

W 1999 i 2000 roku do Wojewódzkiego Inspektoratu Ochrony Środowiska zgłaszane były przez mieszkańców informacje o zanieczyszczeniu cieków Śrutowy Dołek w rejonie ulicy Przemysłowej. Prowadzono lustracje w rejonie ulic Glinianej i Przemysłowej, które potwierdziły, że w cieku płyną ścieki o intensywnej mętno-białej barwie. Wskazuje to na nielegalne wprowadzanie ścieków do zakrytego odcinka Śrutowego Dołka w rejonie ulicy Glinianej.

Dotychczasowe kontrole nie pozwoliły ustalić źródła zanieczyszczenia. Wiele wskazuje na to, że ścieki są włączone na „dziko” z terenu bazy przy ulicy Glinianej 6, wzdłuż której płynie zakryty Śrutowy Dołek.

Do najbardziej uciążliwych zakładów w Piotrkowie Tryb. należą Piotrkowskie Zakłady Przemysłu Sklejek „Sklejki” w Piotrkowie Tryb. z uwagi na przekroczenia dopuszczalnych emisji zanieczyszczeń z kotłowni i hałas. Zakłady posiadają wymierzone kary za ww. przekroczenia.

XI. RYNEK PRACY

POWIATOWY URZĄD PRACY

I. RYNEK PRACY

Nastąpił wzrost poziomu rejestrowanego bezrobocia zarówno na terenie działania PUP w Piotrkowie Tryb. jak i miasta Piotrkowa. Liczbę osób bezrobotnych w końcu poszczególnych miesięcy przedstawia poniższa tabela.

| Stan bezrobocia na dzień | PUP Piotrków | | miasto Piotrków | |
|--------------------------|-------------------|------------------------|-------------------|------------------------|
| | Poziom bezrobocia | % do poprzedniego m-ca | Poziom bezrobocia | % do poprzedniego m-ca |
| 31.12.1999r. | 10.652 | x | 5259 | x |
| 31.01.2000r. | 11.264 | +5,7 | 5569 | +5,9 |
| 29.02.2000r. | 11.707 | +3,9 | 5762 | +3,7 |
| 31.03.2000r. | 11.939 | +2,0 | 5909 | +2,6 |
| 30.04.2000r. | 11.689 | -2,1 | 5807 | -1,7 |
| 31.05.2000r. | 11.267 | -3,6 | 5605 | -3,5 |
| 30.06.2000r. | 11.472 | +1,8 | 5695 | +1,6 |
| 31.07.2000r. | 11.344 | -1,1 | 5599 | -1,7 |
| 31.08.2000r. | 11.182 | -1,4 | 5572 | -0,5 |
| 30.09.2000r. | 11.106 | -0,7 | 5543 | -0,5 |
| 31.10.2000r. | 11.203 | +0,9 | 5584 | +7,3 |
| 30.11.2000r. | 11.235 | +0,3 | 5583 | -0,1 |
| 31.12.2000r. | 11.356 | +1,1 | 5590 | +1,2 |

Z przedstawionych danych wynika, że w porównaniu z grudniem 1999 roku liczba osób bezrobotnych wzrosła o 704 osoby ogółem /tj.6,6%/. Wśród mieszkańców Piotrkowa wzrost wyniósł 331 osób tj. 6,3%. Taki poziom bezrobocia ukształtował się w wyniku przewagi „napływu” do bezrobocia /rejestracje/ nad „odpływem” z bezrobocia /zdjęcia z ewidencji/.

NAPŁYW

| | PUP ogółem | miasto Piotrków | % udział |
|---|------------|-----------------|----------|
| Napływ ogółem w tym: | 10.352 | 5570 | 53,8 |
| zwolnienia z przyczyn dotyczących zakładu pracy | 900 | 467 | 51,8 |

O takim poziomie napływu decydowały głównie :

1. Redukcje zatrudnienia w restrukturyzowanych i likwidowanych zakładach pracy. Zwolnienia grupowe obejmujące znaczącą liczbę pracowników wystąpiły między innymi w: F.M.G. „PIOMA”, Zakładach Przemysłu „SKLEJKI”, ZPDz. „SIGMATEX”, Odzieżowej Spółdzielni Pracy „PIOTRKOWIANKA”, „ELTO” Sp. z o.o., Szpitalu Rejonowym w Piotrkowie Trybunalskim.
2. Łącznie zwolnieniami z przyczyn dotyczących zakładu pracy objęto 900 osób, z czego 51,8% tj. 477 osób to mieszkańcy Piotrkowa Trybunalskiego.
2. Niestabilność małych i średnich firm spowodowana osłabieniem koniunktury gospodarczej, co w efekcie skutkuje znacznymi wahaniami zatrudnienia (dominacja zatrudniania krótkookresowego powodująca wielokrotność rejestracji poszczególnych osób).
3. Brak inwestorów tworzących znaczącą ilość nowych stałych, miejsc pracy.
4. Stabilizacja zatrudnienia w nielicznych dobrze prosperujących firmach.
5. Duży napływ absolwentów, związany z wchodzącym na rynek pracy wyżem demograficznym.

6. Reformy służby zdrowia, oświaty i administracji.

ODPŁYW

W okresie minionego roku z ewidencji wyłączono 9648 osób, z czego 54,3% to mieszkańcy Piotrkowa Trybunalskiego. Struktura „odpływu” z bezrobocia na przestrzeni 2000 roku :

| Wyszczególnienie | PUP Piotrków | miasto Piotrków | % udział |
|---|--------------|-----------------|----------|
| Bezrobotni wyrejestrowani ogółem w tym z powodu: | 9648 | 5239 | 54,3% |
| - podjęcie pracy | 5331 | 2768 | 51,3% |
| - nie potwierdzenia gotowości do pracy | 2088 | 1216 | 58,2% |
| - dobrowolnej rezygnacji ze statusu bezrobotnego | 404 | 204 | 50,5% |
| - innych * | 1825 | 1051 | 57,^% |

* rozpoczęcie szkolenia lub stażu, podjęcie nauki, nabycie uprawnień do zasiłku i świadczenia przedemerytalnego, nabycie praw emerytalnych, ukończenie 60/65 lat

Z przedstawionych danych wynika, że główną przyczyną odpływu z bezrobocia są podjęcia pracy, które stanowią 55,3% ogółu wyłączeń. Znacząca część wyłączeń z tytułu podjęcia pracy miała charakter okresowy (krótkotrwałe zatrudnienie), co skutkowało ponownymi rejestracjami. Wyłączenia z ewidencji z tytułu nieusprawiedliwionej nieobecności zmniejszyły się w stosunku do roku ubiegłego o 25%, co jest efektem wzrostu świadomości społeczeństwa, dotyczącej zachowania uprawnień do ubezpieczenia zdrowotnego. Nastąpiło zwiększenie wyłączeń z ewidencji bezrobotnych, z tytułu nabycia uprawnień do zasiłku lub świadczenia przedemerytalnego. W 2000 roku liczba bezrobotnych zdjętych z tego tytułu wyniosła 1049 i była wyższa niż w 1999 roku o prawie 400 osób.

STRUKTURA BEZROBOTNYCH

Strukturę bezrobotnych pod względem wieku, wykształcenia przedstawia poniższa tabela.

| Wyszczególnienie | | Liczba bezrobotnych w/g stanu na dzień 31.12.2000 | | |
|------------------|-------------------------------|--|----------|----------|
| | | PUP | Piotrków | % udział |
| Wiek | 15-17 | 1 | 1 | 100% |
| | 18-24 | 3666 | 1571 | 42,9% |
| | 25-34 | 2939 | 1426 | 48,5% |
| | 35-44 | 2558 | 1340 | 52,4% |
| | 45-54 | 1973 | 1135 | 57,5% |
| | 55 i więcej | 219 | 117 | 53,4% |
| Wykształcenie | wyższe | 289 | 203 | 70,2% |
| | policealne i średnie zawodowe | 2082 | 1138 | 54,7% |
| | średnie ogólne | 834 | 561 | 67,3% |
| | Zasadnicze zawodowe | 3591 | 1629 | 45,4% |
| | podstawowe i niepełne podst. | 4560 | 2059 | 45,1% |

Z analizy powyższych danych wynika, że zarówno w grupie bezrobotnych ogółem, jak i mieszkańców miasta Piotrkowa Trybunalskiego dominują ludzie młodzi – do 34 lat (kolejno: 58,0% i 53,6%).

Tak wysoki udział osób młodych, świadczy między innymi o :

- kwalifikacjach często niezgodnych z potrzebami lokalnego rynku pracy;
- braku dyspozycyjności w związku z kontynuowaniem nauki;
- niechęci pracodawców, do zatrudniania osób o niskim stażu pracy;
- braku zainteresowania podjęciem pracy przez młode kobiety wychowujące małe dzieci;
- wejściu roczników wyżowych na rynek pracy.

Pomimo wyższego poziomu wykształcenia mieszkańców miasta, w porównaniu do mieszkańców powiatu ziemskiego, nadal dominującą grupę pod względem wykształcenia stanowią bezrobotni z wykształceniem podstawowym i zasadniczym zawodowym (66% - miasto, 72% - cały rejon piotrkowski). Dla tej grupy osób, uzyskanie pracy jest szczególnie trudne, z uwagi na bardzo ograniczoną liczbę ofert pracy.

Struktura wybranych grup bezrobotnych w/g stanu na dzień 31.12.2000r.

| | PUP | Miasto Piotrków | % udział |
|--------------------------------|------|-----------------|----------|
| VIII. Kobiety | 5938 | 3011 | 50,7% |
| Absolwenci | 757 | 388 | 51,2% |
| Niepełnosprawni bezrobotni | 338 | 233 | 68,9% |
| Bezrobotni z prawem do zasiłku | 1226 | 557 | 45,4% |

KOBIETY

W strukturze bezrobotnych zarówno ogółem, jak i w mieście dominują kobiety (kolejno: 52,3% i 53,9%). Wizerunek bezrobotnej kobiety zamieszkującej na terenie obszaru działania naszego urzędu, nie ulega zasadniczej zmianie od dłuższego czasu. Dominują kobiety w wieku 18-34 lata, z wykształceniem podstawowym i zasadniczym zawodowym, bez doświadczenia zawodowego lub krótkim stażem pracy. W okresie minionego roku wyłączono z ewidencji z tytułu podjęcia pracy 1344 kobiety zamieszkałe w Piotrkowie Trybunalskim.

ABSOLWENCI

Poziom bezrobocia wśród absolwentów szkół ponadpodstawowych w omawianym okresie, nie uległ zasadniczym zmianom, w stosunku do analogicznego okresu ubiegłego roku. Niepokojącym zjawiskiem w omawianej grupie jest bardzo wysoki wzrost osób z wykształceniem wyższym, (1999r. - 51, w tym w Piotrkowie Tryb. - 39, natomiast w 2000 roku - 120, w tym w Piotrkowie Tryb. 81 absolwentów). W tej grupie osób, dominują osoby z wykształceniem humanistycznym, pedagogicznym jak również absolwenci z tytułem licencjat - bankowość, marketing i zarządzanie, dla których brak jest ofert pracy. Pomimo trudności na rynku pracy, zatrudnienie podjęło ogółem 643 absolwentów, tj. o 167 osób więcej, niż w roku ubiegłym.

OSOBY NIEPEŁNOSPRAWNE

Wśród bezrobotnych, zarejestrowanych w tutejszym urzędzie, 338 to osoby bezrobotne niepełnosprawne (3% ogółu). 68,9% tej grupy stanowią mieszkańcy miasta Piotrkowa Trybunalskiego (233 osoby). W stosunku do roku poprzedniego grupa ta zwiększyła się o 102 osoby tj.43,2%.

Tak wysoki wzrost wynikał przede wszystkim z utraty uprawnień rentowych przez wielu niepełnosprawnych poszukujących pracy, przy jednoczesnym uzyskaniu orzeczenia o stopniu niepełnosprawności do celów zatrudnieniowych (pozyskanie statusu bezrobotnego).

W roku 2000 zatrudnienie podjęło 161 osób bezrobotnych (o 40 więcej niż w roku poprzednim), z czego 24 osoby na miejscach refundowanych przez PFRON. Osoby niepełnosprawne zatrudnione były głównie na stanowiskach : kasjer – sprzedawca, szwaczka, portier, sprzątaczką, magazynier - sprzedawca.

Ponadto w rejestrach urzędu znajdują się 163 osoby niepełnosprawne poszukujące pracy. W stosunku do roku poprzedniego grupa ta zmniejszyła się o 134 osoby, tj.45,1%.

BEZROBOTNI Z PRAWEM DO ZASIŁKU

Cechą charakterystyczną bezrobocia, na terenie działania Powiatowego Urzędu Pracy, jest niski udział bezrobotnych z prawem do zasiłku. Na koniec 2000 roku stanowili oni jedynie 10,8% (w Piotrkowie Tryb. – 10%) ogółu bezrobotnych, podczas gdy jeszcze na koniec 1999 – 18,5%. Jest to najniższy wskaźnik w woj. łódzkim. Wpływ na taki stan mają przede wszystkim dwa czynniki:

1. sześciomiesięczny, w latach 1998 – 2000, okres zasiłkowy.
2. krótkotrwałe zatrudnienie nie pozwalające na wypracowanie okresu uprawniającego do nabycia uprawnień zasiłkowych.

ZASIŁKI I ŚWIADCZENIA PRZEDEMERYTALNE

Osobną grupę osób stanowią osoby uprawnione do pobierania zasiłków i świadczeń przedemerytalnych. Łącznie uprawnione do w/w świadczeń były 2642 osoby, tj. o 1008 osób więcej niż w roku poprzednim (wzrost o 61,7%). W tej grupie 1659 osób tj. 62,8% ogółu, stanowią mieszkańcy Piotrkowa Trybunalskiego.

| Wyszczególnienie | Stan na 31.12.1999r | Stan na 31.12.2000r | z tego Powiat Grodzki | udział % | udział % |
|--|---------------------|---------------------|-----------------------|----------|----------|
| 1 | 2 | 3 | 4 | 4:3 | 3:2 |
| Ogółem zasiłki i świadczenia przedemerytalne | 1634 | 2642 | 1659 | 62,8 | 161,7 |
| z czego: | | | | | |
| - zasiłki przedemerytalne | 1409 | 2105 | 1325 | 63,0 | 149,4 |
| - świadczenia przedemerytalne | 225 | 537 | 334 | 62,2 | 238,7 |

Procesami generującymi tak znaczącą grupę osób były:

- 1) restrukturyzacja zakładów pracy (m.in. „PIOMA”),
- 2) reforma służby zdrowia (Szpital Rejonowy w Piotrkowie Tryb.),

3) likwidacja zakładów pracy (m.in. „MOSTOSTAL”, „ELTO”).

W przypadku pierwszych dwóch procesów zakłady pracy, w pierwszej kolejności, zwalniały osoby mogące nabyć uprawnienia do w/w świadczeń. Z analizy danych wojewódzkich za okres 11 m-cy 2000 roku wynika, że spośród 21 urzędów pracy naszego województwa, tylko 4 urzędy obsługują większą liczbę osób uprawnionych do zasiłków i świadczeń przedemerytalnych.

II. DZIAŁANIA URZĘDU NA RZECZ OGRANICZANIA BEZROBOCIA

Działania w zakresie aktywizacji bezrobotnych prowadzono na różnorodnych płaszczyznach:

- aktywne pośrednictwo pracy;
- poradnictwo zawodowe;
- szkolenia i przekwalifikowania;
- aktywizacja zawodowa absolwentów w ramach ogólnokrajowego Programu „Absolwent 2000” ;
- pożyczki na uruchomienie działalności gospodarczej;
- formy subsydiowania nowoutworzonych miejsc pracy:
 - prace interwencyjne;
 - roboty publiczne;
 - zatrudnienie absolwentów.

POŚREDNICTWO PRACY

W minionym okresie pośrednictwo skoncentrowało działania, przede wszystkim na:

- pozyskaniu maksymalnej liczby ofert pracy istniejących na rynku pracy;
- zwiększeniu liczby podmiotów korzystających z usług urzędu;
- skutecznym kojarzeniu ofert pracy z osobami zainteresowanymi podjęciem pracy, w możliwie krótkim czasie.

Systematycznie wizytowane zakłady pracy zgłosiły do tut. urzędu 3761 wolnych miejsc pracy, z tego 69% stanowiły oferty z firm mających siedzibę w Piotrkowie Tryb. Pośrednicy zwizytowali 1313 zakładów pracy działających głównie na terenie miasta Piotrkowa Tryb. W wyniku wizyt pozyskali 2452 oferty pracy tj. 66% ogółu wszystkich ofert zgłoszonych do urzędu. Efektem stałych kontaktów z pracodawcami funkcjonującymi na terenie naszego działania jak również w wyniku nawiązania współpracy z nowopowstającymi firmami m.in. „HYPERNOVA”, F.M. LOGISTIC w Jarostach, Market „LEADER PRICE”, na przestrzeni 2000 roku, było pozyskanie przez urząd o 650 ofert pracy więcej niż w roku 1999.

Wśród zgłoszonych miejsc pracy dominowały oferty na pracowników sfery handlu i usług m. in.: sprzedawców; magazynierów; kasjerów – fakturzystów; kelnerów – barmanów; kucharzy; piekarzy; kierowców kat. C,E,D; w zawodach budowlanych (murarz, blacharz, stolarz, dekarz, hydraulik).

Korzystając z propozycji tutejszego urzędu pracy oraz samodzielnie, w omawianym okresie, zatrudnienie uzyskało ogółem 5331 osób (w tym 2768 osób tj. 51,9% stanowili

mieszkańcy Piotrkowa Tryb.), podczas gdy w roku 1999 - 4367 osób. W wyżej wskazanej grupie osób bezrobotnych podejmujących zatrudnienie w roku 2000, 64% stanowiły osoby, które pozyskały pracę za skierowaniem z urzędu (3404/5331).

Dzięki skutecznym działaniom pośrednictwa (właściwy dobór kandydatów do pracy, lepsze rozpoznanie potrzeb i oczekiwań klientów) wskaźnik realizacji ofert znajdujących się w dyspozycji urzędu, ukształtował się na poziomie 90% (liczba podjęć pracy za pośrednictwem urzędu do liczby zgłoszonych ofert pracy 3404/3761).

PORADNICTWO ZAWODOWE

Poradnictwo zawodowe przygotowuje bezrobotnych do wejścia lub powrotu na rynek pracy. Prowadzone było w następujących formach: poradnictwo indywidualne; poradnictwo grupowe; informacja zawodowa.

Z wymienionych wyżej usług w ciągu 2000 roku skorzystało łącznie 3913 osób, z tego osoby zamieszkałe w Piotrkowie Tryb stanowiły 56,6% (tj. 2213 osób) ogółu korzystających z poradnictwa zawodowego.

Doradcy zawodowi przeprowadzili 1500 rozmów indywidualnych, obejmując 1150 osób, w tym 847 porad udzielono mieszkańcom Piotrkowa Tryb. (tj. 634 osoby).

Poradnictwem grupowym objęto ogółem 1100 osób, w tym 608 osób stanowili mieszkańcy Piotrkowa Tryb.

Z zajęć w Sali Informacji Zawodowej skorzystały 783 osoby z Piotrkowa Tryb., z ogółu 1400 osób korzystających z tej formy porady zawodowej.

Natomiast w Klubach Pracy uczestniczyły 144 osoby w 12 grupach zajęciowych., przy czym 109 osób to mieszkańcy Piotrkowa Tryb.

Efektom działania poradnictwa zawodowego było min. podjęcie pracy przez 185 osób, skierowanie na szkolenia 151 osób. Poza efektami liczbowymi poradnictwo zawodowe zajmuje się przede wszystkim wsparciem psychologicznym wszystkich osób trafiających do doradców zawodowych.

SZKOLENIA I PRZEKWALIFIKOWANIA

W trosce o zwiększenie szans zatrudnieniowych osób bezrobotnych i poszukujących pracy oraz pozyskanie przez pracodawców odpowiednich kandydatów do pracy, urząd prowadzi działalność szkoleniową, podnoszącą dotychczasowe kwalifikacje, jak i dającą nowe umiejętności zawodowe bezrobotnym. W drodze prowadzonych kursów grupowych i indywidualnych na szkolenia skierowano ogółem 451 osób, w tym 269 mieszkańców miasta.

Wskaźnik podjęć pracy przez mieszkańców Piotrkowa Tryb. ukształtował się na poziomie 53,4% (133/249).

W ramach szkoleń osoby bezrobotne podnosiły dotychczasowe kwalifikacje, korzystając m.in. z następujących kursów: minimum sanitarne i obsługa kas fiskalnych; przewóz materiałów niebezpiecznych; eksploatacja urządzeń elektroenergetycznych; prawo jazdy kat. D; obsługa podnośników (wózków jezdniowych, suwnic); obsługa stacji paliw.

W 2000 roku bezrobotni uzyskiwali nowe kwalifikacje na szkoleniach grupowych w zakresie: operator sprzętu ciężkiego; magazynier – sprzedawca; obsługa wózków wysokiego składu i

minimum sanitarne; prowadzenie i obsługi hurtowni; spawacz elektryczno – gazowy; rozliczeń finansowych w firmie; księgowości komputerowej; szwacz przemysłowy.

Urząd przy współpracy z jednostkami szkoleniowymi dysponował szeroką ofertą szkoleniową, różnorodnymi programami dostosowanymi do potrzeb lokalnego rynku pracy.

AKTYWIZACJA ZAWODOWA ABSOLWENTÓW – PROGRAM „ABSOLWENT 2000”

Opracowany w 1998 roku przez Krajowy Urząd Pracy „Program Absolwent” ma na celu rozwiązywanie problemów bezrobocia wśród absolwentów, zapobieganie długoterminowemu bezrobociu tej grupy poprzez wczesną identyfikację potrzeb i uruchomienie przez urząd odpowiednich działań interwencyjnych.

Wszystkie formy współpracy z absolwentami służyły właściwemu przygotowaniu absolwentów do samodzielnego poszukiwania pracy, określeniu celu i kierunku dalszego działania, które w rezultacie prowadziły do podjęcia zatrudnienia niesubsydiowanego.

Właściwa realizacja Programu „Absolwent 2000” przy dużym zaangażowaniu pracowników urzędu pracy wytypowanych do obsługi tej grupy osób, pozwoliła osiągnąć 24% wskaźnik zatrudnieniowy na niesubsydiowanych miejscach pracy (tj. liczba p. pracy niesubsydiowanej do liczby rejestrujących się w 2000 roku absolwentów 410/1721).

Łącznie w roku 2000 zatrudnienie na miejscach subsydiowanych i niesubsydiowanych uzyskało 643 absolwentów, w wyniku czego wskaźnik zatrudnieniowy tej grupy osób ukształtował się na poziomie 37,4%.

POŻYCZKI NA URUCHOMIENIE DZIAŁALNOŚCI GOSPODARCZEJ

Osoby bezrobotne, przedsiębiorcze i dysponujące własnym wkładem finansowym, występują z inicjatywą uruchomienia działalności gospodarczej. Również doświadczenie zawodowe, sytuacja rodzinna często korzystnie wpływają na podjęcie decyzji o utworzeniu miejsca pracy dla siebie. Takie właśnie osoby miały szansę na uzyskanie pomocy finansowej ze środków Funduszu Pracy w formie pożyczki dla osoby bezrobotnej. Wysokość udzielanych w ubiegłym roku pożyczek była uzależniona od poziomu środków FP przeznaczonych na ten cel, rodzaju planowanej działalności gospodarczej oraz liczby osób zainteresowanych i wynosiła od 15 tys. do 22 tys. zł,-.

Łącznie w okresie 12 m-cy udzielono 44 pożyczek na uruchomienie działalności gospodarczej, w zakresie:

- działalności handlowej : sklepy spożywcze, przemysłowe, sklep z art. BHP, hurtownia wód mineralnych, sklep z akcesoriami samochodowymi, handel konfekcją damsko – męską, handel chemią budowlaną;
- działalności usługowej: usługi ogólnobudowlane, usługi fryzjersko – kosmetyczne, usługi gastronomiczne, usługi transportowe (transport towarowy), naprawa sprzętu mechanicznego, ośrodek szkolenia kierowców, usługi komputerowe;
- działalności wytwórczo – produkcyjnej: stolarstwo, krawiectwo.

Z ogółu udzielonych pożyczek skorzystało 25- ciu bezrobotnych zamieszkałych w mieście.

SUBSYDIOWANE MIEJSCA PRACY

Prace interwencyjne - to forma dofinansowywania nowoutworzonego miejsca pracy przez okres 6 miesięcy. Powiatowy Urząd Pracy w drodze negocjacji z pracodawcami ustala okres i wysokość refundacji, które zależą od poziomu środków finansowych przeznaczonych na tę formę.

W roku ubiegłym okres dofinansowania wynosił 6 m-cy, a poziom refundacji kształtował się od 370,00 zł do 400,00 zł. Zróżnicowanie kwoty refundacji uwarunkowane było również od deklaracji pracodawcy co do dalszego zatrudnienia po okresie subsydiowania. Ubiegłoroczne środki Funduszu Pracy pozwoliły na objęcie tą formą zatrudnienia 591 osób bezrobotnych. Łącznie w 2000 roku w ramach prac interwencyjnych pracę podjęło 388 osób, w tym 207 mieszkańców Piotrkowa Trybunalskiego (53,4%).

Zatrudnianie absolwentów – jest to forma aktywizacji skierowana do absolwentów szkół ponadpodstawowych, która umożliwia start zawodowy osobom młodym, bez doświadczenia zawodowego. Pracodawcy mogą otrzymać dofinansowanie ze środków Funduszu Pracy na okres do 12 m-cy. W praktyce stosowano okresy subsydiowania od 7 do 10 m-cy, a poziom refundacji wynosił 350,00 zł. W 2000 roku podjęło pracę na miejscach subsydiowanych 215 absolwentów, w tym 109 mieszkańców miasta tj. 50,7%.

Roboty publiczne są organizowane przez organy samorządu terytorialnego, instytucje użyteczności publicznej, organizacje statutowo zajmujące się problematyką ochrony środowiska, kultury, oświaty, sportu i turystyki, opieki zdrowotnej oraz pomocy społecznej, a także spółki wodne i ich związki.

Środki Funduszu Pracy wydatkowane w ramach tej formy aktywizacji zawodowej, przeznaczane są głównie na realizację inwestycji infrastrukturalnych. Przyznany na rok 2000 niski poziom środków na roboty publiczne pozwolił w znikomym stopniu zrealizować potrzeby samorządów lokalnych. W grupie 102 osób finansowanych w ramach tej formy aktywizacji zawodowej, było 38 mieszkańców Piotrkowa Tryb. (37,3%).

Pogromy specjalne są realizowane od 1995 roku, jako szczególna pomoc osobom bezrobotnym z grupy ryzyka, m. in. osobom zagrożonym długotrwałym bezrobociem.

W ubiegłym roku realizowano dwa programy specjalne:

- „CENTRUM” – skierowany do ludzi młodych, mieszkańców miasta (kontynuacja programu rozpoczętego w 1999 roku).
- „PROMOCJA OSÓB BEZROBOTNYCH AKTYWNIIE POSZUKUJĄCYCH PRACY”.

W ramach programów specjalnych, w 2000 roku, łącznie pracę podjęły 123 osoby bezrobotne, w tym 55 osób - mieszkańców miasta (44,7% wszystkich podjęć pracy w ramach programu).

Staże absolwenckie.

W celu nabycia nowych umiejętności, doświadczenia zawodowego, absolwenci szkół ponadpodstawowych kierowani byli na staż absolwencki. W roku 2000 staż rozpoczęło 44 absolwentów, z tego 29 – ciu mieszkańców Piotrkowa Tryb., co stanowi 65,9% ogółu absolwentów skierowanych na staż.

III. WYKORZYSTANIE ŚRODKÓW FUNDUSZU PRACY

Na realizację zadań, wynikających z ustawy o zatrudnieniu i przeciwdziałaniu bezrobociu Powiatowy Urząd Pracy wydatkował kwotę 31.562.589 zł.

| Wyszczególnienie | Faktyczne wykorzystanie | % |
|------------------|-------------------------|---|
|------------------|-------------------------|---|

| | 31.12.1999 | 31.12.2000 | wzrostu |
|--|------------|------------|---------|
| WYDATKI OGÓŁEM | 23.371.178 | 31.562.589 | 141,1 |
| z tego: | | | |
| - zasiłki dla bezrobotnych | 8.089.758 | 10.448.462 | 129,2 |
| - zasiłki przedemerytalne | 7.226.804 | 11.480.824 | 158,9 |
| - świadczenia przedemerytalne | 1.373.307 | 4.236.710 | 308,5 |
| - młodociani | 1.599.682 | 1.923.568 | 120,2 |
| - aktywne formy | 3.908.312 | 3.158.248 | 80,8 |
| z tego: | | | |
| - prace interwencyjne | 1.177.910 | 885.163 | 75,1 |
| - roboty publiczne | 695.166 | 439.715 | 63,3 |
| - programy specjalne | 226.111 | 260.356 | 115,1 |
| - pożyczki | 726.000 | 740.000 | 101,9 |
| - refundacja zatrudnionych absolwentów | 524.878 | 359.896 | 68,6 |
| - staże absolwenckie | 167.220 | 133.368 | 79,8 |
| - stypendia za szkolenie absolwentów | 27.613 | 24.472 | 88,6 |
| - szkolenia | 360.914 | 315.278 | 87,4 |
| - pożyczki szkoleniowe | 2.500 | - | - |

Przedstawiona struktura wydatków wskazuje na niekorzystne zmiany w sferze aktywnych działań urzędu pracy. Środki FP, wydatkowane na aktywizację zawodową bezrobotnych, w 2000 roku były niższe o 20% w stosunku do roku poprzedniego, a ich udział w wydatkach ogółem obniżył się z 17,5% w 1999, do 10% w roku 2000. Biorąc pod uwagę poziom inflacji w 2000 roku należy stwierdzić, że realne wydatki na aktywne formy były w rzeczywistości o ok. 25% niższe. W tej sytuacji liczba osób objętych aktywizacją była mniejsza, co przedstawiliśmy w II części opracowania.

W lutym przystąpiono do opracowania programów konkursowych, umożliwiających pozyskanie dodatkowych środków, a tym samym stworzenie większej ilości miejsc pracy. Zostały opracowane trzy programy konkursowe, które znalazły uznanie Krajowego Urzędu Pracy. Pozyskane środki w kwocie 992 162 zł umożliwiły objęcie aktywizacją dodatkowo 466 osób bezrobotnych.

CENTRUM INFORMACJI I PLANOWANIA KARIERY ZAWODOWEJ

I. DZIAŁANIA MARKETINGOWE CiPKZ

- W celu dotarcia z ofertą usługową do szerszej liczby klientów Centrum Informacji i Planowania Kariery Zawodowej uruchomiło w roku 2000 własną stronę internetową. <http://republika.pl/cizpt>

- Organizacja lokalnych targów przedsiębiorczości - z inicjatywy WUP w Łodzi Filii w Piotrkowie Tryb., Zarządu Miasta Piotrkowa Trybunalskiego i Wyższej Szkoły Pedagogicznej Filii w Piotrkowie Tryb. odbyła się w roku 2000 *pierwsza – inauguracyjna edycja Piotrkowskich Targów Przedsiębiorczości i Pracy '2000 (30.06.2000 r)*. Celami strategicznymi Targów było: zwiększenie motywacji społeczności lokalnych w zakresie wspierania przedsiębiorczości, promocja lokalnych firm czy inwestorów zamierzających rozwijać swą działalność, rozpropagowanie instytucji kształcących i szkoleniowych, poznanie nowoczesnych metod poruszania się na rynku pracy i sposobów rekrutacji pracowników w nowoczesnej firmie, ze szczególnym uwzględnieniem absolwentów. W pierwszej edycji Targów wzięło udział 31 wystawców, odwiedziło je przeszło 1000 osób, z czego dość dużą grupę stanowiła młodzież.

II. ZADANIA BIEŻĄCE REALIZOWANE W CENTRUM

Łącznie w okresie roku 2000 do Centrum trafiły 3354 osoby. 2935 klientów to młodzież ucząca się, z czego 1601 osób stanowiły kobiety czyli 54,5%. Osób bezrobotnych, poszukujących pracy oraz należących do innych kategorii było łącznie 419, w tym kobiety stanowiły 65,4 % (274 osoby). Dla porównania, w ciągu sześciu miesięcy działalności Centrum w roku 1999 skorzystało 1073 klientów.

Klienci Centrum według kategorii poradnictwa w roku 1999 i roku 2000:

| KATEGORIA POMOCY | 1999r. | 2000r. |
|--------------------------|-------------|-------------|
| Poradnictwo indywidualne | 65 | 467 |
| Poradnictwo grupowe | 284 | 254 |
| Informacja zawodoznawcza | 724 | 2633 |
| RAZEM | 1073 | 3354 |

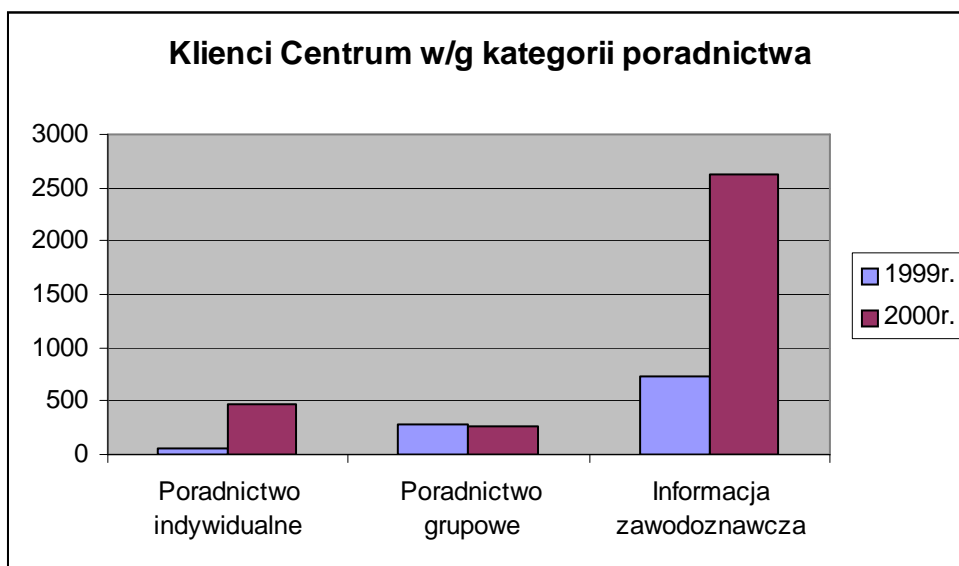

Klienci centrum należący do grupy młodzieży uczącej się

Informacja zawodoznawcza

Z tej formy skorzystały 2424 osoby uczące się, dla porównania w roku 1999 – 799 osób. Udział poszczególnych grup młodzieży według wykształcenia korzystających z informacji zawodowej:

- uczniowie szkół podstawowych – 622
- uczniowie zasadniczych szkół zawodowych – 246
- uczniowie średnich szkół ogólnych – 842
- uczniowie średnich szkół zawodowych – 582
- uczniowie szkół policealnych – 1
- uczniowie szkół wyższych - 131

Jest to forma poradnictwa zawodowego, z której najczęściej korzystają uczniowie szkół podstawowych i ponadpodstawowych. Podkreślić należy, iż ciągle wzrasta zainteresowanie działalnością Centrum wśród młodzieży szkolnej różnych szczebli. W porównaniu z 1999 rokiem (okresie sześciu miesięcy w których Centrum funkcjonowało), liczba młodzieży wzrosła przeszło trzykrotnie.

Poradnictwo grupowe

Zorganizowano kilka cykli trzydniowych warsztatów, w tym: warsztaty aktywnego poszukiwania pracy, warsztaty promocji samego siebie, trening umiejętności radzenia sobie ze stresem w życiu zawodowym czy szkolnym, warsztaty „Jak zostać Rockefellerem”. W zajęciach tych uczestniczyło łącznie 123 uczniów szkół różnego szczebla, przeważali jednak reprezentanci szkół średnich zawodowych (90 osób) oraz studenci (31 klientów) .

Poradnictwo indywidualne

Indywidualne poradnictwo zawodowe prowadzone dla młodzieży dotyczyło 388 osób. Opierało się ono na jednorazowych lub sesyjnych rozmowach doradczych z klientami. Technika Zestawu Do Samobadania Hollanda została zastosowana dla grupy 416 osób, były to głównie osoby planujące swą drogę zawodową. Autotestem – „profil zainteresowań” przebadano 160 osób.

Klienci centrum należący do grup: bezrobotnych, poszukujących pracy i zaklasyfikowani do kategorii inni

Poradnictwo indywidualne

Dla wyżej wymienionej grupy przeprowadzono 79 rozmów doradczych, z czego bezrobotni zarejestrowani w powiatowych urzędach pracy skorzystali z 64 rozmów z doradcami zawodowymi. Technika Zestawu Do Samobadania Hollanda została zastosowana dla grupy 10 bezrobotnych interesantów. Autotestem – „profil zainteresowań” przebadano 9 bezrobotnych.

Poradnictwo grupowe

Bezrobotni i poszukujący pracy uczestniczyli w warsztatach i treningach – łącznie 131 osób, z czego 78 osób stanowili sami bezrobotni, a pozostałe 53 osoby należały do innych kategorii. Wśród osób bezrobotnych analiza kategorii problemów zawodowych wykazała, iż najczęściej klienci oczekiwali pomocy w znalezieniu adekwatnego do siebie miejsca pracy – 60 bezrobotnych (42,3 %); 44 klientów potrzebowało porady w zakresie doskonalenia zawodowego (31%); natomiast 25 osób pragnęło dokonać trafnego wyboru zawodu poprzez dobór właściwej ścieżki kształcenia czy szkolenia zawodowego (17,6 %).

Informacja zawodoznawcza

Z tej formy pomocy skorzystało łącznie 209 klientów należących do omawianych kategorii, z czego 100 osób stanowili klienci indywidualni, natomiast pozostałym 109 osobom udzielono

informacji w formie spotkań grupowych (byli to m.in. osoby kończące liceum dla pracujących).

Rozszerzone zadania CiPKZ - badania psychologiczne

Techniki psychologicznego pomiaru wykorzystywane w CiPKZ :

- ◆ Test Matrycy Ravena – który zastosowano w odniesieniu do 7 osób
- ◆ Formalna Charakterystyka Zachowania – test zastosowano w odniesieniu do 7 osób
- ◆ Inwentarz Zainteresowania – test zastosowano w odniesieniu do 8 osób
- ◆ Test NEO – FFI – który zastosowano w odniesieniu do 14 osób
- ◆ 16–czynnikiowy Kwestionariusz Osobowości R.B.Cattela – który zastosowano dla 6 osób

Zajęcia szkoleniowe w zakresie elementów psychologii dla:

- ✓ pracowników urzędów pracy, kontynuowano rozpoczęty w 1999 roku cykl szkoleń w zakresie kontaktów interpersonalnych dla kadr pośredników i pracowników działu szkoleń. Kolejne spotkanie odbyło się w sierpniu 2000 roku
- ✓ pracowników socjalnych Miejskiego Ośrodka Pomocy Rodzinie (zajęcia szkoleniowe zawierające elementy psychologii komunikacji i stosunków interpersonalnych) - grupa 24 osobowa. Spotkanie odbyło się w grudniu roku 2000.

Poradnictwo indywidualne

III. PROWADZENIE OTWARTEGO POŚREDNICTWA PRACY

„Sklep z pracą” jako punkt otwartego pośrednictwa pracy świadczy pomoc bezrobotnym i poszukującym pracy w znalezieniu zatrudnienia, a pracodawcom w doborze odpowiednich pracowników. Od początku działalności, tj. od marca 2000 roku z informacji o ofertach pracy (wyszukiwanych w mediach: internecie, lokalnej prasie, radiu, uzyskiwanych z PUP, bądź zgłaszanych bezpośrednio przez pracodawców) szacunkowo skorzystało około 5 tys. osób, zarówno bezrobotnych, poszukujących pracy, studentów, jak i młodzieży szkolnej poszukującej zatrudnienia sezonowego (wakacyjnego).

W „Sklepie z pracą” uruchomiony został „internetowy kącik pracy”, w którym poszukujący pracy mogą uzyskać informacje na temat interesującej ich pracy tak na terenie całego kraju, jak i za granicą. Najczęściej do Sklepu w 2000 roku zgłaszano oferty dla specjalistów i doradców w branży usług: ubezpieczeniowych, finansowych, marketingowych, niejednokrotnie w zawodach: przedstawiciel handlowy, agent ubezpieczeniowy, pracownik działu księgowości. W „Sklepie” przeważały oferty z Łodzi i Warszawy dla osób posiadających wysokie kwalifikacje. Należy jednak podkreślić, że firmy prowadzące nowe inwestycje w regionie piotrkowskim także korzystały z naszych usług przy doborze kadry (IKEA, FM LOGISTIC, Motel POLICHNO, AHOLD POLSKA – HYPERNOWA, McDONALD’S)

X. OŚWIATA

Piotrków Trybunalski jako gmina jest organem prowadzącym : przedszkola, szkoły podstawowe, gimnazja a z racji posiadania statusu powiatu grodzkiego również: szkoły ponadpodstawowe oraz placówki opiekuńczo- wychowawcze i oświatowo-wychowawcze, To 52 placówki, w których zatrudnionych jest (w etatach) ogółem ok. 1.400 nauczycieli i 411

pracowników administracyjno-obslugowych.. Ponadto na terenie miasta funkcjonują również szkoły i placówki niepubliczne w łącznej ilości 78.

WYCHOWANIE PRZEDSZKOLNE

W roku szkolnym 2000/2001 do 15 przedszkoli uczęszcza 1880 dzieci, z tego:

- dzieci 3 - 4 letnich - 624
- dzieci 5 - letnich - 408
- dzieci 6 - letnich - 848 (428 w oddziałach „0”)

| | |
|-----------------------------------|--------------------------------|
| 1/ Przedszkole Samorządowe Nr 1 | ul. Sienkiewicza 7 |
| 2/ Przedszkole Samorządowe Nr 2 | ul. Wojska Polskiego 36 |
| 3/ Przedszkole Samorządowe Nr 5 | ul. Kazimierza Wielkiego 5 |
| 4/ Przedszkole Samorządowe Nr 7 | ul. Poprzeczna 7a |
| 5/ Przedszkole Samorządowe Nr 8 | ul. Broniewskiego 3 |
| 6/ Przedszkole Samorządowe Nr 11 | ul. Mickiewicza 98/102 |
| 7/ Przedszkole Samorządowe Nr 12 | ul. Włókiennicza 13/15 |
| 8/ Przedszkole Samorządowe Nr 13 | Al. 3-go Maja 14 |
| 9/ Przedszkole Samorządowe Nr 14 | ul. Krakowskie Przedmieście 13 |
| 10/ Przedszkole Samorządowe Nr 15 | ul. Belzacka 78a |
| 11/ Przedszkole Samorządowe Nr 16 | ul. Słowackiego 98 |
| 12/ Przedszkole Samorządowe Nr 19 | ul. Belzacka |
| 13/ Przedszkole Samorządowe nr 20 | ul. Paderewskiego 1a |
| 14/ Przedszkole Samorządowe Nr 24 | ul. Topolowa 14 |
| 15/ Przedszkole Samorządowe Nr 26 | ul. Wojska Polskiego 133 |

STRUKTURA ORGANIZACYJNA PRZEDSZKOLI:

| Przed- szkole | Liczba miejsc | Liczba oddz. | Liczba dzieci | | | Razem | Liczba „0” w: | | Liczba dzieci w „0” | Liczba dzieci ogółem |
|------------------|------------------|-----------------|---------------|-------|--------------|-------|------------------|------------------|---------------------------|----------------------------|
| | | | 6 lat | 5 lat | 3 – 4 lat | | Przed- szkolu | Szkole Podst. | | |
| Nr 1 | 100 | 5 | 37 | 36 | 57 | 130 | - | 1 | 21 | 151 |
| Nr 2 | 50 | 2 | 12 | | 15 | 39 | 1 | - | 6 | 45 |
| Nr 5 | 120 | 2 | 22 | 27 | 51 | 100 | 2 | - | 37 | 137 |
| Nr 7 | 125 | 5 | 29 | 34 | 41 | 104 | 2 | - | 44 | 148 |
| Nr 8 | 100 | 4 | 30 | 30 | 54 | 114 | - | 2 | 47 | 161 |
| Nr 11 | 80 | 3 | 21 | 22 | 19 | 62 | - | 1 | 24 | 86 |
| Nr 12 | 100 | 3 | 16 | 16 | 30 | 62 | 1 | - | 24 | 86 |
| Nr 13 | 75 | 3 | 23 | 23 | 24 | 70 | - | 2 | 43 | 113 |
| Nr 14 | 120 | 4 | 27 | 33 | 51 | 111 | 2 | - | 42 | 153 |
| Nr 15 | 120 | 6 | 38 | 40 | 78 | 156 | - | - | - | 156 |
| Nr 16 | 50 | 2 | 17 | 13 | 20 | 50 | 2 | - | 36 | 86 |
| Nr 19 | 140 | 6 | 57 | 33 | 50 | 140 | - | 3 | 67 | 207 |
| Nr 20 | 100 | 4 | 22 | 34 | 56 | 112 | - | - | - | 112 |
| Nr 24 | 120 | 5 | 38 | 27 | 53 | 118 | - | 2 | 43 | 161 |
| Nr 26 | 75 | 3 | 31 | 22 | 31 | 84 | - | - | - | 84 |
| Razem | 1475 | 59 | 420 | 408 | 624 | 1452 | 9 | 11 | 20 | 1880 |

SZKOLNICTWO PODSTAWOWE

W 16 szkołach podstawowych uczy się 5.917 uczniów. Pod względem liczby uczniów do największych należą: Szkoła Podstawowa Nr 12 - 835 uczniów Szkoła Podstawowa Nr 3 - 688 uczniów i Szkoła Podstawowa Nr16 - 649 uczniów. Średnio na oddział w mieście przypada 25,7 uczniów. Najwięcej w SP 2 (32,0) i SP3 (28,7). Najmniejsza liczba uczniów na oddział przypada w SP4 (11,0 , również przy oddziałach łączonych – 16,5) oraz w SP9 (20,7)

| | |
|-----------------------------|--------------------------------|
| 1/ Szkoła Podstawowa Nr 2 | ul. Daniłowskiego 3 |
| 2/ Szkoła Podstawowa Nr 3 | ul. Wysoka 32/38 |
| 3/ Szkoła Podstawowa Nr 4 | ul. Nowowiejska 35 |
| 4/ Szkoła Podstawowa Nr 5 | ul. Jerozolimska 73 |
| 5/ Szkoła Podstawowa Nr 6 | ul. 1-go Maja 16/18 |
| 6/ Szkoła Podstawowa Nr 7 | ul. Słowackiego 116 |
| 7/ Szkoła Podstawowa Nr 8 | ul. Sienkiewicza 8 |
| 8/ Szkoła Podstawowa Nr 9 | ul. W. Polskiego 37 |
| 9/ Szkoła Podstawowa Nr 10 | Al. 3-go Maja 7 |
| 10/ Szkoła Podstawowa Nr 11 | ul. Szmida 3 |
| 11/ Szkoła Podstawowa Nr 12 | ul. Belzacka 102/106 |
| 12/ Szkoła Podstawowa Nr 13 | ul. Dmowskiego 11 |
| 13/ Szkoła Podstawowa Nr 14 | ul. Próchnika 8/12 |
| 14/ Szkoła Podstawowa Nr 15 | ul. Broniewskiego 5 |
| 15/ Szkoła Podstawowa Nr 16 | ul. Krakowskie Przedmieście 11 |
| 16/ Szkoła Podstawowa Nr 18 | ul. Żwirki 7 |

STRUKTURA ORGANIZACYJNA SZKÓŁ PODSTAWOWYCH:

| Klasy Szkoły | I | II | III | IV | V | VI | Liczba uczniów | Liczba oddziałów | Średnia liczba uczniów w oddziale |
|------------------|------------|------------|------------|--------------|--------------|--------------|----------------|------------------|-----------------------------------|
| Nr 2 | 33 | 56 | 32 | 35 | 34 | 34 | 224 | 7 | 32,0 |
| Nr 3 | 111 | 102 | 121 | 126 | 102 | 126 | 688 | 24 | 28,7 |
| Nr 4 | 5 | 14 | 11 | 10 | 17 | 9 | 66 | 4 | 16,5 |
| Nr 5 | 65 | 55 | 40 | 39 | 42 | 49 | 290 | 12 | 24,17 |
| Nr 6 | 19 | 28 | 18 | 21 | 20 | 24 | 130 | 6 | 21,70 |
| Nr 7 | - | - | 98 | 95 | 123 | 95 | 411 | 17 | 24,18 |
| Nr 8 | 71 | 62 | 36 | 31 | 56 | 41 | 297 | 13 | 22,85 |
| Nr 9 | 39 | 29 | 36 | 27 | 37 | 39 | 207 | 10 | 20,70 |
| Nr 10 | 77 | 76 | 31 | 34 | 41 | 45 | 304 | 12 | 25,30 |
| Nr 11 | 93 | 92 | 48 | 52 | 60 | 49 | 394 | 16 | 24,63 |
| Nr 12 | 168 | 183 | 98 | 112 | 132 | 142 | 835 | 33 | 25,30 |
| Nr 13 | 102 | 93 | 72 | 81 | 66 | 70 | 484 | 18 | 26,90 |
| Nr 14 | - | - | 111 | 147 | 126 | 112 | 496 | 18 | 27,60 |
| Nr 15 | - | - | 71 | 58 | 65 | 50 | 244 | 9 | 27,10 |
| Nr 16 | 116 | 157 | 86 | 99 | 105 | 86 | 649 | 23 | 28,20 |
| Nr 18 | - | - | 52 | 38 | 55 | 51 | 198 | 8 | 24,75 |
| Uczniowie | 899 | 947 | 961 | 1.005 | 1.081 | 1.024 | 5.917 | | 25,73 |
| Oddziały | 35 | 37 | 39 | 37 | 42 | 40 | | 230 | |

GIMNAZJA

Na terenie miasta od 1 września 1999 r. funkcjonuje 5 gimnazjów. W 76 oddziałach uczy się 2.251 uczniów. Średnia liczba uczniów na oddział wynosi 29,6. Gimnazja wyposażone są w pracownie komputerowe; uczniowie mogą kontynuować naukę zarówno języka niemieckiego jak też angielskiego.

| | |
|---|---------------------|
| 1/ Gimnazjum Nr 1 (na bazie Szkoły Podstawowej Nr 18) | ul. Żwirki 7 |
| 2/ Gimnazjum Nr 2 (na bazie Szkoły Podstawowej Nr 15) | ul. Broniewskiego 5 |
| 3/ Gimnazjum Nr 3 (na bazie Szkoły Podstawowej Nr 3) | ul. Wysoka 32/38 |
| 4/ Gimnazjum Nr 4 (na bazie Szkoły Podstawowej Nr 14) | ul. Próchnika 8/12 |
| 5/ Gimnazjum Nr 5 (na bazie Szkoły Podstawowej Nr 7) | ul. Słowackiego 116 |

STRUKTURA ORGANIZACYJNA GIMNAZJÓW

| KLASY Gimnazjum | I | II | III | Liczba uczniów | Liczba oddziałów | Średnia liczba uczniów w oddziale |
|--------------------|--------------|--------------|-----|-------------------|---------------------|--------------------------------------|
| Nr 1 | 268 | 204 | - | 472 | 15 | 31,47 |
| Nr 2 | 146 | 152 | - | 298 | 11 | 27,09 |
| Nr 3 | 165 | 153 | - | 318 | 10 | 31,8 |
| Nr 4 | 259 | 207 | - | 466 | 16 | 29,13 |
| Nr 5 | 351 | 346 | - | 697 | 24 | 29,04 |
| Ogółem | 1.189 | 1.062 | - | 2.251 | 76 | 29,62 |

SZKOLNICTWO PONADPODSTAWOWE

Na terenie miasta zlokalizowane są:

I Liceum Ogólnokształcące im. Bolesława Chrobrego, Al. M. Kopernika 1; profile kształcenia: humanistyczny, matematyczny, przyrodniczy, ogólny; w strukturze I LO funkcjonuje Liceum Ogólnokształcące dla Dorosłych.

II Liceum Ogólnokształcące im. Marii Skłodowskiej- Curie, ul. Żeromskiego 9, profile kształcenia: humanistyczny, matematyczny, przyrodniczy, ogólny.

III Liceum Ogólnokształcące im. Juliusza Słowackiego, Al. Armii Krajowej 7; profile kształcenia: humanistyczny, matematyczny, przyrodniczy, ogólny.

IV Liceum Ogólnokształcące, ul. Stronczyńskiego 1; profile kształcenia: humanistyczny, matematyczny, przyrodniczy, ogólny.

V Liceum Ogólnokształcące, ul. Roosevelta 1; profile kształcenia: humanistyczny, matematyczny, przyrodniczy, ogólny.

VI Liceum Ogólnokształcące, ul. Dmowskiego 38; profile kształcenia: humanistyczny, matematyczny, przyrodniczy, ogólny.

Zespół Szkół Ponadpodstawowych Nr 1, ul. Roosevelta 1; kierunki kształcenia: technik elektronik, technik mechanik, mechaniczna obróbka skrawaniem, aparatura kontrolno-pomiarowa.

Zespół Szkół Ponadpodstawowych Nr 2, ul. Dmowskiego 38; kierunki kształcenia: elektromechanika, budowa, remont maszyn, obróbka skrawaniem, informatyka.

Zespół Szkół Ponadpodstawowych Nr 3, ul. Broniewskiego 16; kierunki kształcenia: budownictwo ogólne, pomiary geodezyjne, budowa dróg i mostów, ochrona środowiska, meblarstwo, malarz, murarz, stolarz, instalacje sanitarne.

Zespół Szkół Ponadpodstawowych Nr 4, ul. Sienkiewicza 10/12; kierunki kształcenia: technik technologii żywności, przetwórstwo spożywcze, sprzedawca, kucharz, piekarz, kelner, fryzjer.

Zespół Szkół Ekonomicznych, ul. Leonarda 12/14; profile kształcenia: ekonomiczny, handlowy, administracyjny.

Zespół Szkół Odzieżowych, ul. Krakowskie Przedmieście 36; kierunki kształcenia: technik technologii odzieży, krawiectwo lekkie, krawiectwo ciężkie.

STRUKTURA ORGANIZACYJNA SZKÓŁ PONADPODSTAWOWYCH

| Szkoła | Liczba oddziałów | Liczba uczniów | Średnia liczba uczniów |
|-------------------|------------------|----------------|------------------------|
| I LO | 20 | 684 | 34,2 |
| II LO | 22 | 780 | 35,5 |
| III LO | 19 | 682 | 35,9 |
| IV LO | 16 | 490 | 30,6 |
| ZSP Nr 1– V LO | 12 | 330 | 27,5 |
| - szkoły zawodowe | 28 | 820 | 29,3 |
| ZSP Nr 2 – VI LO | 19 | 618 | 32,5 |
| - szkoły zawodowe | 20 | 565 | 28,2 |
| ZSP Nr 3 | 40 | 1.144 | 28,6 |
| ZSP Nr 4 | 46 | 1.366 | 29,7 |
| ZSO | 21 | 596 | 28,4 |
| ZSE | 23 | 687 | 29,9 |
| Ogółem | 286 | 8.762 | 30,6 |

Liczba uczniów w poszczególnych typach szkół ponadpodstawowych

| Typ szkoły | Ogólna liczba uczniów w roku szkolnym | |
|--------------------------------|---------------------------------------|---------------|
| | 1999/00 | 2000/01 |
| Licea ogólnokształcące | 3.341 | 3.584 |
| Licea i technika zawodowe | 2.584 | 2.639 |
| Szkoły zasadnicze | 2.238 | 2.068 |
| Technika po szkole zasadniczej | 452 | 471 |
| Szkoły dla dorosłych | 1.256 | 1.190 |
| Szkoły policealne | 65 | 61 |
| Ogółem | 9.936 | 10.013 |

PLACÓWKI OPIEKUŃCZO - WYCHOWAWCZE

I OŚWIATOWO - WYCHOWAWCZE

- Specjalny Ośrodek Szkolno-Wychowawczy (w strukturze: Specjalna Szkoła Podstawowa Nr 17, Gimnazjum, Internat),

- Bursa Szkolna Nr 1,

- Schronisko Młodzieżowe (w strukturze Bursy Szkolnej Nr 1),
- Poradnia Psychologiczno - Pedagogiczna Nr 1,
- Poradnia Psychologiczno - Pedagogiczna Nr 2.

Placówki te organizują kształcenie, wychowanie i opiekę uczniom niepełnosprawnym (upośledzenia w stopniu lekkim, umiarkowanym i znacznym), prowadzą zajęcia terapeutyczne, opiekuńczo – wychowawcze i inne specjalistyczne.

SZKOLNICTWO WYŻSZE

AKADEMIA ŚWIĘTOKRZYSKA im. Jana Kochanowskiego w Kielcach, Filia w Piotrkowie Trybunalskim

Struktura organizacyjna Filii:

I. WYDZIAŁ NAUK SPOŁECZNYCH, w skład którego wchodzi:

1. Instytut Ekonomii
2. Instytut Nauk Pedagogicznych
3. Instytut Filozofii i Socjologii

II. WYDZIAŁ FILOLOGICZNO – HISTORYCZNY, w skład którego wchodzi:

1. Instytut Filologii Polskiej
2. Instytut Historii
3. Samodzielny Zakład Filologii Angielskiej
4. Samodzielny Zakład Filologii Germańskiej

III. JEDNOSTKI MIĘDZYWYDZIAŁOWE, którymi są:

1. Studium Języków Obcych
2. Studium Wychowania Fizycznego i Sportu
3. Międzywydziałowe Studium Pedagogiczne.

Liczba studentów Filii Akademii Świętokrzyskiej w Piotrkowie Tryb w roku akademickim 2000/2001 (wg danych na 06.11.2000 r.)

| Nazwa Wydziału | Forma studiów | | |
|-----------------------------------|---------------|---------|------------|
| | dienne | zaoczne | wieczorowe |
| Wydział Nauk Społecznych | 1.431 | 2.481 | 244 |
| Wydział Filologiczno –Historyczny | 906 | 461 | 98 |
| Studia Podyplomowe | - | 530 | - |
| Razem : | 2.337 | 3.472 | 342 |
| Ogółem: | 6.151 | | |

Liczba studentów Filii Wyższej Szkoły Pedagogicznej w Piotrkowie Tryb. w roku akademickim 1999/2000 (wg danych na 01.03.2000)

| Kierunek | Forma studiów | | |
|-----------------------|---------------|---------|------------|
| | dzienne | zaoczne | wieczorowe |
| Pedagogika | 684 | 1.503 | - |
| Historia | 193 | 122 | - |
| Filologia polska | 339 | 383 | - |
| Filologia angielska | 107 | - | 53 |
| Filologia germańska | 64 | 21 | 30 |
| Ekonomia i agrobiznes | 370 | 476 | 128 |
| Studia podyplomowe | - | 386 | - |
| Razem: | 1.757 | 2.891 | 211 |
| Ogółem: | 4.859 | | |

WYŻSZA SZKOŁA KUPIECKA

W Piotrkowie Tryb. działa Wydział Zamiejscowy Wyższej Szkoły Kupieckiej w Zgierzu. Trzyletnie studia ukierunkowane na zarządzanie i marketing. Studenci mają możliwość wyboru specjalizacji: handel zagraniczny, bankowość i ubezpieczenia, zarządzanie finansami, zarządzanie strategiczne, zarządzanie organizacjami non profit, strategie marketingowe, marketing usług turystycznych, public relations. Prowadzone są również studia zarządzania europejskiego.

Na terenie miasta prowadzone są zajęcia dla studentów :

Wydziału Ochrony Środowiska POLITECHNIKI ŁÓDZKIEJ

oraz **WYŻSZEJ SZKOŁY HUMANISTYCZNO – EKONOMICZNEJ w Łodzi.**

FINANSOWANIE OŚWIATY

Środki finansowe na zadania oświatowe głównie pochodzą z:

- subwencji oświatowej na zadania gminne (szkoły podstawowe i gimnazja),
- subwencji oświatowej na zadania powiatu (szkoły ponadpodstawowe i inne placówki oświatowe),
- zadań własnych gminy (przedszkola samorządowe).

| | 1999 | 2000 | % |
|----------------------------|------------|------------|--------|
| <u>Subwencja oświatowa</u> | 39.298.599 | 45.627.979 | 116,10 |
| GMINA | 18.749.599 | 18.766.104 | 100,08 |
| POWIAT | 20.549.000 | 26.861.875 | 130,72 |

| | | | |
|--------------------------------|---------------------|---------------------|--------|
| GMNA WYDATKI | 33.682.785 | 40.312.372 | 119,68 |
| w tym: | | | |
| - inwestycje | 4.018.077 | 6.228.242 | 155,00 |
| - bieżące | 29.664.708 | 34.084.130 | 114,89 |
| POWIAT WYDATKI | 27.136.453 | 30.596.355 | 112,75 |
| w tym: | | | |
| - inwestycje | 1.208.000 | 788.056 | 65,23 |
| - bieżące | 25.928.453 | 29.808.299 | 114,96 |
| OGÓŁEM Wydatki do subwencji | 60.819.238 154,8 | 70.908.727 155,4 | 116,58 |
| Ogółem inwestycje do subwencji | 5.226.077 13,3 | 7.016.298 15,4 | 134,25 |
| Dopłata do wydatków: | 21.520.639 | 25.280.748 | 117,47 |
| - GMINA | 14.933.186 | 21.546.268 | 144,28 |
| - POWIAT | 6.587.453 | 3.734.480 | 56,69 |

Z prowadzonych analiz wynika, że do przekazywanej przez Ministerstwo Finansów subwencji na zadania oświatowe Gmina każdego roku ze środków własnych dokłada od 11,9 % w 1996 r. do około 44 % w roku 2000. .

Dodatkowym obciążeniem budżetu miasta w ubiegłym roku stały się skutki podwyższonych wynagrodzeń nauczycieli (jak najbardziej uzasadnionych) wynikających ze znowelizowanej Karty Nauczyciela, nie mających jednak pokrycia w środkach, które winno zabezpieczyć na ten cel Ministerstwo Edukacji Narodowej. Na uregulowanie tych zobowiązań zaciągnięty został kredyt w wysokości 5,1 mln zł.

Do piotrkowskich szkół podstawowych uczęszczało:

- w roku szkolnym 1994/95 - 10.262 uczniów
- w roku szkolnym 1995/96 - 9.888 uczniów
- w roku szkolnym 1996/97 - 9.673 uczniów w 378 oddziałach
- w roku szkolnym 1999/2000 - 7.373 uczniów w 285 oddziałach
- w roku szkolnym 2000/2001 - 5.917 uczniów w 230 oddziałach.

Przewiduje się, że w roku szkolnym 2006/2007 w 183 oddziałach będzie uczyło się 4.790 uczniów. Oznacza to, że w ciągu najbliższych siedmiu lat liczba dzieci w wieku odpowiednim do zreformowanej szkoły podstawowej zmniejszy się o około 20 %, w wieku odpowiednim do gimnazjum – o około 17 % a w wieku odpowiednim do szkoły ponadgimnazjalnej – o około 27 %. Prognozy te odnoszą się do uwarunkowań lokalnych i znajdują potwierdzenie w prognozach Głównego Urzędu Statystycznego.

Rada Miejska, mając na uwadze rosnące koszty funkcjonowania placówek oświatowych, podjęła w dniu 29 lutego 2000 roku Uchwałę Nr XX/335/00 w sprawie restrukturyzacji piotrkowskich placówek oświatowych. W uzasadnieniu do uchwały wskazane zostały placówki oświatowe przewidziane do restrukturyzacji, w tym między innymi szkoły podstawowe nr nr: 2,4,5,6,7,8,9,12. Na Sesji 29 grudnia 2000 roku Rada Miejska podjęła uchwały w sprawie:

- likwidacji Szkoły Podstawowej Nr 4; uzasadnienie: - najmniejsza ilość (66) uczniów w szkole, najniższa średnia uczniów na oddział (11,0, nawet przy klasach łączonych – 16,5), najwyższy roczny koszt kształcenia ucznia (4.045 zł za 10 m-cy ub. roku), szkoła nie ma

warunków do prawidłowej realizacji zadań edukacyjnych, w ciągu ostatnich 4-5 lat liczba uczniów zmniejszyła się o około 40 %.

- likwidacji Szkoły Podstawowej Nr 9; uzasadnienie: po SP – 4 najmniejsza liczba uczniów na oddział (20,7), najwyższy roczny koszt kształcenia ucznia (3.140 zł za 10 m-cy ub. roku), w ciągu ostatnich 4-5 lat liczba uczniów w szkole zmniejszyła się o około 45 %.
- likwidacji Szkoły Podstawowej Nr 6; uzasadnienie: poprzez włączenie tej szkoły w struktury SP 3 uczniowie klas IV – VI będą mieli możliwość korzystania z lepszej bazy dydaktycznej, będą przebywali w warunkach, w których będą kontynuowali naukę w gimnazjum zlokalizowanym w tym samym budynku, poprawią się warunki bezpieczeństwa i opieki uczniom najmłodszych klas. Zmiany te uzyskały również aprobatę środowisk tych szkół. Zdecydowana większość pracowników SP 6 zachowuje miejsca pracy.
- likwidacji Szkoły Podstawowej Nr 7; uzasadnienie: przejście wszystkich uczniów SP 7 do SP 12 powoduje, iż uczniowie trzech szkół: SP - 7, SP - 12, G - 5 będą kończyli naukę około godz. 16.00, daje możliwość i stabilność dalszego zatrudnienia zdecydowanej większości nauczycieli z SP 7. Nastąpi pełniejsze wykorzystanie pomieszczeń SP – 12 oraz obniżenie kosztów kształcenia ucznia w budynku tej szkoły.

Przewiduje się, że w wyniku poczynionych zmian możliwe jest zracjonalizowanie wydatków na cele oświatowe nawet do ok. 2 mln zł.

Rada Miejska podejmuje także działania mające na celu dostosowanie obecnych szkół ponadpodstawowych do wymogów reformy szkolnictwa ponadgimnazjalnego:

- w 1999 r. w ZSP Nr 2 utworzone zostało Liceum Techniczne o profilu mechanicznym,
- w 2000 r. w ZSP Nr 1 utworzone zostało Liceum Techniczne o profilu elektryczno-elektronicznym,
- w 2000 r w ZSP Nr 3 utworzone zostało Liceum Techniczne o profilu budowlanym,
- przygotowywane są wstępne założenia reformy szkolnictwa ponadpodstawowego w naszym mieście,

Z olbrzymim zainteresowaniem lokalnych społeczności oświatowych spotkał się realizowany od ubiegłego roku program Polityka Oświatowa Samorządu Terytorialnego /POST/. Udział w nim (w różnych formach: ankietowanie, spotkania środowiskowe, badania itp.) wzięło udział około 13 tysięcy osób. Zdiagnozowano i sporządzono raporty dla 38 placówek. Na tej podstawie sporządzony został „Raport o stanie oświaty w Piotrkowie Trybunalskim”.

WYKAZ SZKÓŁ NIEPUBLICZNYCH

| Lp. | Organ prowadzący | Nazwa szkoły | Profil kształcenia | Formy kształcenia | Siedziba szkoły | Liczba uczniów |
|-----|---|--|---|--------------------------|---|----------------|
| 1. | Ośrodek Kształcenia Policealnego „O'CHIKARA" M. Kwiatkowski D.Kowalski Lublin | Policealna Szkoła Detektywów i Pracowników Ochrony | technik ochrony fizycznej osób i mienia | dla dorosłych wieczorowe | Krakowskie Przedmieście 11 Szkoła Podstawowa nr 16 tel. 649-75-72 | 143 |
| 2. | Centrum Usług Edukacyjnych „WIED " s.c. E. Bąkowicz W. Giez Piotrków Tryb. | Zaoczne Technikum Mechaniczne | technik mechanik - budowa maszyn | zaoczna | ul. Żeromskiego 9 n Liceum Ogólnokształcące tel.649-54-60 | 12 |

| | | | | | | |
|----|---|---|--|---------|--|-------------------------|
| | | Zaoczne Policealne Studium Handlowe | technik handlowiec | zaoczna | | 6 |
| | | Zaoczne Technikum Mechaniczne | technik mechanik-pojazdów samochod. | zaoczne | | 12 |
| | | Zaoczne Technikum Handlowe | technik handlowiec | zaoczne | | 7 |
| 3. | S.C. „GABOR” B. Mrozińska G. Różga P.Redka Piotrków Tryb. | Zaoczne Technikum Mechaniczne (dla Dorosłych) | technik mechanik-budowa maszyn | zaoczna | ul.Sienldewicza 8 Szkoła Podstawowa Nr 8 tel 647-82-75 | 499 |
| | | Zaoczne Technikum Spożywcze (dla Dorosłych) | technik technologii żywności technik technologii żywienia | zaoczne | | 156 |
| | | Zaoczne Liceum Ekonomiczne dla Dorosłych | technik handlowiec | zaoczne | | 53 |
| | | Zaoczne Technikum Mechaniczne dla Dorosłych | technik . mechanik - pojazdy samochod. | zaoczne | | - |
| 4. | Centrum Rozwoju i Wspierania Edukacji „ELBO” E.Boberek Piotrków Tiyb. | Zaoczne Prywatne Technikum Samochodowe | technik mechanik pojazdy samochod. | zaoczne | Próchnika 8/12 Szkoła Podstawowa Nr 14 | 121 |
| | | Zaoczne Liceum Ogólnokształcące dla Dorosłych | | zaoczne | | 23 |
| 5. | Towarzystwo Edukacji Bankowej S.A. Poznań | Szkoła Turystyki | technik obsługi turystycznej | zaoczna | ul. Przemysłowa 25 | 12 |
| | | Szkoła Informatyki i Internetu | technik informatyki | zaoczna | | 23 |
| | | Roczne Policealne Studium Finansów | technik ekonomista | zaoczna | | 65 |
| | | Policealna Studium Finansów | bankowość księgowość podatki zarządzanie | zaoczna | | bez upraw - nień |
| 6. | Prywatna Szkoła Komputerowa L.Łaska | Liceum Ogólnokształcące „Informatyk” | | zaoczna | ul. Słowackiego 7/9 647-77-98 | 35 |

| | | | | | | |
|-----|--|---|-------------------------------|--------------------|--|-----------------------|
| | Piotrków Tryb. | Wieczorowe Technikum Informatyczne dla Dorosłych | technik informatyk | wieczorowa | | 22 |
| | | Zaoczne Technikum Informatyczne dla Dorosłych | technik informatyk | zaoczna | | 23 |
| | | Policealna szkoła Zawodowa | technik informatyk | | | 6 |
| 7. | Towarzystwo Oświatowe Ziemi Piotrkowskiej Piotrków Tryb. | Liceum Ogólnokształcące | | młodzieżowa | ul. Stronczyńskiego 1 | 71 |
| | | Zaoczne Liceum Ogólnokształcące dla Dorosłych | | zaoczna zaoczna | | 170 |
| | | Gimnazjum T.O.Z.P. | | młodzieżowa | | 12 |
| 8. | Inwest „sc” B. Koziński Piotrków Tryb. | Pływame Liceum Ogólnokształcące dla Dorosłych | | zaoczna zaoczna | ul.Krakowskie Przedmieście 11 Szkoła Podstaw.16 | 106 |
| 9. | Witold Stawski Piotrków Tryb. | Prywatne Policealne Studium Zawodowe | technik bhp | zaoczna | ul. Leonarda 12/14 Zespół Szkół Ekonomicznych 648-64-96 | 52 |
| | | Prywatne Policealne Studium Zawodowe | technik ekonomista | zaoczna | | 52 |
| 10. | Ewa Ortyl Małgorzata Pisarek Piotrków Tryb. | Technikum Fryzjerskie | technik usług fryzjerskich | zaoczna | ul.Krakowskie Przedmieście 11 Szkoła podstawowa Nr 16 | 59 |
| 11. | Oddział Regionalny Towarzystwa Wiedzy Powszechnej Piotrków Tryb. | Policealne Studium Zawodowe T.W.P. | pracownik socjalny | zaoczna | ul.Belzacka 104/106 Szkoła Podstawowa nr 12 646-68-58 | 39 |
| 12. | „Informatyk” s.c. T.Poreda Łódź | Prywatne Policealne Studium Ekonomiczne | technik ekonomista | zaoczna | ul. Armii Krajowej 7 III. LO | 62 |
| | | Prywatne Policealne Studium Zawodowe - Informatyczne Zaoczne | technik informatyk | zaoczna | | 168 |
| 13. | Centrum Dydaktyki Ogólnej K.Kuczborska- Przybylska Piotrków Tryb. | Policealne Studium Sekretarskie | sekretarka asystentka | | ul.Żeromskiego 5 647-59-13 | bez upraw- nień |
| 14. | Zakład Doskonalenia Zawodowego w Łodzi | Liceum Ogólnokształcące dla Dorosłych | | | ul. Pawlikowskiego 5 648-63-82 | 100 |

| | | | | | | |
|-----|--|---|--|--------------------|----------------------|------------|
| | | Liceum Zawodowe dla Dorosłych | kucharz 512/02 krawiec 743/01 | zaoczna zaoczna | | 100 |
| 15. | Lokalne Centrum Edukacji „Omega ” Kielce | Policealne Studium Farmaceutyczne | technik farmaceutyc zny 322/10 | młodzieżow e | Al.Kopemika 1 ILO | 29 |

PLACÓWKI NIEPUBLICZNE - stan na dzień 15-10-2000r.

| L.p. | Nazwa placówki | Organ prowadzący | Siedziba placówki |
|------|--|---|-------------------------|
| 1. | Centrum Nauczania Języków Obcych | Jadwiga Kamińska | ul. Dąbrowskiego 18 |
| 2. | Ośrodek Kształcenia Ustawicznego | S.C. Gabor | ul. Sienkiewicza 8 |
| 3. | Placówka Kształcenia Ustawicznego „Anvisar” | Antoni Wiśniewski | ul. Tuwima 3 |
| 4. | Piotrkowskie Centrum Edukacji | Instytut Postępowania Twórczego Sp. z o.o. | ul. Leonarda 12/14 |
| 5. | Bildungszentrum sp. z o.o. | Spółka Bildungszentrum | ul. Belzacka 104/106 |
| 6. | Placówka Kształcenia Ustawicznego „Albien” | Aleksandra Konieczna | ul. Dmowskiego 10 |
| 7. | Ośrodek Szkoleniowy „Budowlani” | warsztaty Z.S.P.p.Nr3 | ul. Broniewskiego 16 |
| 8. | „Perfect – Juvest” | Bogdan Koziński | ul.Krak.Przedmieście 11 |
| 9. | Ekocentrum | Centrum Edukacji Ekologicznej, Kultury i Ochrony Środowiska | Aleje 3-go Maja 28/38 |
| 10. | „Oświata” | Stowarzyszenie „Klub Narodowy” | ul. Woj.Polskiego 54 |
| 11. | „Computer – Service” | Andrzej Rychlik | ul. Inżynierska 16 |
| 12. | Ośrodek Kształcenia Zawodowego Nr 7 | Zakład Doskonalenia Zawodowego w Łodzi | ul. Pawlikowskiego |
| 13. | Agencja Usług Oświatowych „L-Mot” Sp. z o.o. | Krzysztof Rutkowski | Plac T.Kościuszki |
| 14. | Centrum Rozwoju i Wspierania Edukacji „Elbo” | Elżbieta Boberek | ul. Targowa 4 |
| 15. | Towarzystwo Wiedzy Powszechnej | | ul. Farna 2 |
| 16. | Ośrodek Edukacji Rzemieślników | Cech Rzemiosł Różnych w Piotrkowie Trybunalskim | ul. Woj. Polskiego 60 |
| 17. | Zespół Działalności Gospodarczych Rady FSNT- NOT | Rada Federacji Stowarzyszenie Nauk Technicznych – NOT | ul. Armi Krajowej 24a |

| | | | |
|-----|--|---------------------------------------|------------------------|
| 18. | Firma Szkoleniowo-Usługowa „LOGOS” | Ryszard Bąkowski | ul. Woj. Polskiego 60 |
| 19. | Świetlice środowiskowe TPD | ZM TPD w Piotrkowie Trybunalskim | ul. Wysoka 24/26 |
| 20. | Ośrodek Nauki Języków Obcych „Bomi” | Bogumiła Michalak | ul. Dąbrowskiego 16 |
| 21. | Ośrodek Promocji Przedsiębiorczości NSZZ „Solidarność” | Oddział Regionalny NSZZ „Solidarność” | ul. 3-go Maja 6b |
| 22. | Ośrodek Rehabilitacyjno-Szkoleniowo-Wychowawczy dla dzieci niepełnosprawnych | Hanna Gural | ul. Mickiewicza 98/102 |
| 23. | Ogólnopolskie Stowarzyszenie Pracowników Służby BHP – oddział w Piotrkowie Tryb. | Oddział wojewódzki | ul. 3-go Maja 8 |
| 24. | Ośrodek Szkoleniowy LOK | Biuro Okręgowe w Sieradzu | ul. Kostromska 7 |
| 25. | Ośrodek Szkoleniowy Doksztalcania i Doskonalenia Kadr | Andrzej Podlejski | ul. Woj. Polskiego 41 |
| 26. | Ośrodek Szkoleniowy Oddziału Piotrkowskiego SEP | SEP w Piotrkowie Tryb. | ul. Armii Krajowej 22 |
| 27. | Studium Języków Europejskich | Paweł Przybylski | ul. Żeromskiego 5 |
| 28. | Ośrodek Szkolenia Komputerowego „WIST” | Witold Stawski | ul. Leonarda 12/14 |
| 29. | Towarzystwo Naukowe Organizacji i Kierownictwa | Oddział w Piotrkowie Tryb. | ul. 3 Maja 13/15 |
| 30. | Centrum Dydaktyki Ogólnej | Katarzyna Kuczborska - Przybylska | ul. Żeromskiego 5 |
| 31. | Prywatna Placówka Języka Angielskiego „ENGLISH CENTER” | Artur Fabiański | ul. Słowackiego 105 |
| 32. | Ośrodek Kształcenia i Doskonalenia Zawodowego „ROKA” | Andrzej Kantorski | ul. Polna 14 |
| 33. | Ośrodek Szkolenia Doksztalcania i Doskonalenia Kadr | Paweł Skalik | ul. Przemysłowa 25 |
| 34. | Ośrodek Usług Szkoleniowych „CENTRUM” | Maria Śmiechowicz | ul. Woj. Polskiego 63 |
| 35. | Prywatna Szkoła Języka Angielskiego | Bożena Sosnowska | ul. Żeromskiego 9 |
| 36. | Ośrodek Kursowy przy MUSI w Piotrkowie Tryb. | MUSI w Piotrkowie Tryb. | ul. Targowa 45 |

| | | | |
|-----|--|-----------------------------------|-----------------------|
| 37. | Ośrodek Szkolenia Zawodowego „PRIMOT” | Sylwester Bąbol | ul. Próchnika 7/9 |
| 38. | Przedszkole Niepubliczne | Zgromadzenie Córek Maryi Łamianki | ul. Armii Krajowej 9 |
| 39. | Ośrodek Kształcenia Komputerowego | Łódzki Urząd Wojewódzki | ul. Sienkiewicza 16a |
| 40. | Łódzki Ośrodek Samorządu Terytorialnego | Wanda Magacz | ul. Woj. Polskiego 60 |
| 41. | Centrum Kształcenia Ustawowego „ORPISAR” | E. Ortyl, M. Pisarek | ul. Dmowskiego 11 |
| 42. | „HAL-JAK”- Obsługa Finansowo - Księgowa | Zarząd Spółki „HAL-JAK” | ul. Dąbrowskiego 10 |

XI. KULTURA

W roku 2000 na terenie Piotrkowa Trybunalskiego działalność kulturalną prowadziły następujące instytucje kultury:

1. Miejski Ośrodek Kultury
2. Miejska Biblioteka Publiczna im. Adama Próchnika wraz z Filią Nr 1 i 2
3. Biuro Wystaw Artystycznych „Galeria Sztuki”
4. Muzeum

Miejski Ośrodek Kultury

Ta instytucja kultury realizowała swoje zadania statutowe głównie poprzez prowadzenie edukacji kulturalnej dzieci i młodzieży.

Prowadzona edukacja muzyczna to głównie zajęcia w ramach zespołów zainteresowań, których działa w MOK 24 a uczestniczy w nich 169 członków.

Edukacja taneczna to również praca w zespołach, których w 2000 roku było 8 z 202 członkami.

Natomiast edukacja teatralna prowadzona była w trzech formach:

- udział w prowadzonych formach teatralnych,
- organizacja spektakli przeznaczonych dla uczniów gimnazjów i szkół średnich,
- organizacja spektakli dla dorosłych.

Cztery grupy teatralne działające w MOK liczą ogółem 34 członków.

Natomiast spektakle teatralne, które adresowane były do młodzieży szkolnej obejrzało 2.670 uczniów. Trzy spektakle dla dorosłych obejrzało około 700 widzów.

W ramach prowadzonej przez instytucję edukacji plastycznej prowadziło działalność 5 grup plastycznych, które poza pracą szkoleniową zajmowały się przygotowaniem i organizacją 15 wystaw plastycznych.

Działające w MOK kino „Pegaz” w 2000 roku zaprezentowało 45 filmów z najnowszej oferty polskich dystrybutorów, które zasługują na uwagę z powodu nowatorskiego spojrzenia na

sztukę filmową. 81 projekcji filmowych obejrzało 4.659 widzów. W ramach Kina Lektur Szkolnych zaprezentowano 15 filmów, które w czasie 21 projekcji obejrzało 2560 widzów.

Do innych form prowadzonych przez Miejski Ośrodek Kultury zaliczyć należy:

- prowadzenie modelarni,
- Szkołę Modelek i Prezenterów Mody,
- zajęcia w ramach ferii zimowych oraz „Akcję Lato”.

Ponadto przeprowadzonych zostało 12 konkursów i przeglądów m.in. konkurs recytatorski, konkursy literackie.

Miejski Ośrodek Kultury w 2000 roku był organizatorem wielu imprez rozrywkowych dla mieszkańców miasta takich jak: dyskoteki, koncerty, spotkania autorskie, kiermasze.

Miejska Biblioteka Publiczna im. Adama Próchnika

W 2000 roku w Miejskiej Bibliotece Publicznej zarejestrowanych było 25.206 czytelników/ w stosunku do 1999 roku nastąpił wzrost o 1.008/, którym wypożyczono 506.099 książek.

Z księgozbioru podręcznego skorzystały 34.803 osoby, którym udostępniono 272.338 pozycji.

Ze zbiorów bibliotecznych skorzystało 114 czytelników niepełnosprawnych, którym wypożyczono 1.745 książek oraz 10.338 kaset magnetofonowych tj. książek mówionych.

Na koniec 2000 roku księgozbiór Miejskiej Biblioteki Publicznej liczył 277.872 woluminów, 5.777 czasopism oraz 21.844 zbiory specjalne.

Od 2000 roku MBP udostępniła mieszkańcom miasta możliwość korzystania z internetu, od chwili wprowadzenia tej formy skorzystało z niej 1.650 osób. Ponadto opracowany i wydany został Informator dotyczący funkcjonowania tej instytucji kultury.

W ramach prowadzonej przez MBP działalności oświatowej przeprowadzonych zostało około 100 lekcji bibliotecznych dla młodzieży szkolnej. W okresie ferii zimowych w Oddziale dla Dzieci prowadzone były cykliczne zajęcia, z których skorzystało 40 dzieci. Inną formą pracy oświatowej MBP była organizacja tematycznych wystaw książek. Znaczna część pracy oświatowej MBP w 2000 roku poświęcona była życiu i twórczości Władysława Reymonta. Zaznaczyć należy, iż w roku 2000 r. kontynuowana była komputeryzacja MBP i filii Nr 1 i 2.

Biuro Wystaw Artystycznych „Galeria Sztuki”

Realizując swoje zadania statutowe tj. upowszechnianie sztuki współczesnej w BWA prezentowanych było 13 wystaw, które obejrzało 8.900 zwiedzających. Wystawom towarzyszyły spotkania autorskie.

W ramach działalności edukacyjnej i popularyzatorskiej BWA prowadzone były zajęcia VI edycji Studia Plastycznego w których uczestniczyło około 120 słuchaczy. Instytucja ta prowadziła również 7 przyszkolnych Ośrodków Plastycznych. Łącznie odbyły się 402 godziny zajęć, które prowadzili nauczyciele plastyki współpracujący z BWA.

BWA w okresie ferii zimowych oraz wakacji prowadziło zajęcia plastyczne dla dzieci ze świetlicy Towarzystwa Przyjaciół Dzieci „Starówka”. Ponadto przeprowadzono konkursy: „Papierowa kreacja”, konkurs na recenzję obejrzonej wystawy. Biuro Wystaw Artystycznych prowadzi także sprzedaż dzieł sztuki głównie piotrkowskich artystów plastyków.

Muzeum

Działalność statutowa Muzeum to głównie udostępnianie zwiedzającym zbiorów w ramach wystaw stałych i czasowych. W 2000 roku zorganizowano 9 wystaw czasowych, 4 wystawy objazdowe oraz 4 wystawy oświatowe i okolicznościowe.

Prowadzona przez Muzeum działalność oświatowa to prelekcje - 20, lekcje muzealne – 41.

W 2000 roku Muzeum odwiedziło 13.847 zwiedzających. Zbiory piotrkowskiego Muzeum liczą obecnie 13.877 eksponatów. Od 31 lat Muzeum jest organizatorem Dni Muzyki Kameralnej.

Najważniejsze imprezy kulturalne, które odbyły się w 2000 roku

- Dni Piotrkowa
- Dni Muzyki Kameralnej
- Międzynarodowy Festiwal Sztuki Akcji „Interakcje”
- Ogólnopolski Konkurs Literacki „O Rubinową Hortensję”
- Konkurs Pianistyczny im. IJ. Paderewskiego
- Konkurs Akordeonowy
- Studencka Wiosna Żaków „Juwenalia”
- Festyn Artystyczny „Pożegnanie Lata”
- Wieczory Baletowe

Głównymi organizatorami wymienionych imprez są instytucje kultury oraz stowarzyszenia kulturalne:

Towarzystwo Przyjaciół Miasta Piotrkowa Trybunalskiego

Towarzystwo Muzyczne im. F. Lessla

Piotrkowskie Towarzystwo Przyjaciół Nauk

Stowarzyszenie Działań Artystycznych „Galeria OFF”

Stowarzyszenie Ognisk Artystycznych

Piotrkowskie Stowarzyszenie Amatorów Plastyków

Stowarzyszenie Kulturalne Klub „Pod Hale”

Stowarzyszenie Miłośników Tańca „Scat”

W 2000 roku zarejestrowane zostały dwa nowe stowarzyszenia tj.

Stowarzyszenie Śpiewacze „Chorus Academicus”

Stowarzyszenie „ARTalent”

XII. SPORT, TURYSTYKA I REKREACJA

Ośrodek Sportu i Rekreacji jest jednostką kultury fizycznej, której głównym celem statutowym jest popularyzacja walorów rekreacji ruchowej oraz stwarzanie warunków do aktywnego uczestnictwa mieszkańców miasta w masowej kulturze fizycznej. Zadania realizowane są poprzez organizację imprez sportowo-rekreacyjnych, prowadzenie zajęć w stałych zespołach rekreacyjnych oraz udostępnianie bazy sportowej.

Bazę OSiR stanowią:

- hala „Relax” – z pełnym zapleczem socjalnym,
- kryta pływalnia z zapleczem rehabilitacyjnym,
- Centrum Rekreacyjno-Rehabilitacyjne (siłownia, sala sportowa, salka rekreacyjna, sauna),
- zespół kortów tenisowych o nawierzchni mineralnej,
- stadion sportowy.

W roku 2000 OSiR był organizatorem 74 imprez z udziałem 4160 osób, z których 54 przeznaczone były dla dzieci i młodzieży, 4 dla dzieci specjalnej troski, 3 dla osób niepełnosprawnych i 13 dla dorosłych.

Zorganizowano wiele imprez cyklicznych:

- cykl turniejów OSiR-CUP w piłce siatkowej zakładów pracy,
- turnieje „Mini Mundial” w piłkę nożną dla dzieci i młodzieży,
- turnieje brydża dla dorosłych,
- spartakiady dla przedszkoli,
- turnieje tenisa ziemnego i stołowego dla dzieci i młodzieży,
- wieloboje dla dzieci specjalnej troski,
- turniej tenisa stołowego dla osób niepełnosprawnych.

OSiR był współorganizatorem VI Ogólnopolskiej Olimpiady Młodzieży w sportach halowych „Ziemia Łódzka 2000”.

Wykaz klubów sportowych działających na terenie miasta Piotrkowa Trybunalskiego:

1. Piotrkowskie Towarzystwo Sportowe „Piotrkowia” /piłka ręczna kobiet/
2. Atletyczny Klub Sportowy /zapasy w stylu klasycznym/
3. KS „Unia-Concordia” /piłka nożna, judo/
4. KS „Piotrkowianin – Kiper” /piłka ręczna mężczyzn/
5. Kolejowy Klub Sportowy „Ruch” /badminton/
6. Spółdzielczy Klub Sportowy „Start” /sekcja podnoszenia ciężarów/
7. Aeroklub Ziemi Piotrkowskiej
8. Piotrkowskie Stowarzyszenie Brydża Sportowego

9. Uczniowski Międzyszkolny Klub Sportowy „Piotrcovia” /koszykówka/
10. Uczniowski Międzyszkolny Klub Sportowy „Ruch” /badminton/
11. Uczniowski Międzyszkolny Klub Sportowy „Start” /kolarstwo/
12. Uczniowski Klub Sportowy „Piotrkowianka” /piłka ręczna dziewcząt/
13. Uczniowski Klub Sportowy „Roszada” /szachy/
14. Ludowy Uczniowski Klub Sportowy „Osiemnastka” /tenis stołowy, lekkoatletyka /
15. Tenisowy Uczniowski Klub Sportowy „Champion-OSiR”
16. Tenisowy Uczniowski Klub Sportowy „Australian” /tenis ziemny/
17. Uczniowski Międzyszkolny Klub Sportowy Piłki Ręcznej
18. Uczniowski Klub Sportowy przy Środowiskowym Hufcu Pracy /piłka nożna, tenis stołowy,
kulturystryka, siatkówka, koszykówka/
19. Uczniowski Ludowy Klub Sportowy „Sokół” /sekcje: pływacka, kolarska, ogólnorozwojowa, rehabilitacyjna/

Działalnością w zakresie szeroko pojętej turystyki zajmuje się Polskie Towarzystwo Turystyczno-Krajoznawcze, Pl. Czarnieckiego 10 i Polskie Towarzystwo Schronisk Młodzieżowych oraz biura podróży.

W 2000 roku **PTTK** zorganizowało 107 wycieczek i imprez turystyki kwalifikowanej, w których uczestniczyły 3.403 osoby, w tym 2.423 młodzieży szkolnej.

Było to następujące wycieczki i imprezy:

- 4 wycieczki piesze górskie,
- 7 kajakowych,
- 6 kolarskich,
- 25 motorowych,
- 54 piesze nizinne,
- 1 płetwonurków,
- 9 na orientację,
- 1 inne.

W ramach turystyki powszechnej zorganizowano 163 wycieczki obsługiwane przez przewodników (w 1999 roku było ich 144), w których uczestniczyło 7.869 osób.

Przyznano 502 odznaki, w tym:

- 103 Górskich Odznak Turystycznych,
- 116 Odznak Turystyki Pieszej (w tym: 7-milowe buty - 4),
- 11 Odznak Imprez na Orientację,

- 6 Odznak Krajoznawczych,
- 193 Odznak Turysta Przewodnik,
- 8 Młodzieżowych Odznak Krajoznawczych,
- 35 Regionalnych,
- 22 inne.

Imprezy cykliczne organizowane przez **Oddział PTTK** w Piotrkowie Trybunalskim:

- Rajd pieszy „Puchowy Śniegu Tren”
- Zimowe Marsze na Orientację
- Rajd Pieszy „Gorącego Czaju Łyk”
- Rajd Pieszy „Topienie Marzanny”
- Rajd Pieszy i Rowerowy „Wiosna Żaków”
- Wiosenny Złot Młodzieży
- Sprzątanie Świata
- Rajd Prażonego Ziemniaka
- Rajd Parasolowy

PTTK Oddział w Piotrkowie Trybunalskim realizuje zadanie pod nazwą Centrum Informacji Turystycznej (tel. 647 85 61), które świadczy usługi w zakresie szeroko pojętej informacji turystycznej o bazie noclegowej, obiektach turystycznych i możliwościach organizacji wypoczynku mieszkańców Piotrkowa trybunalskiego na terenie całego kraju.

W mieście funkcjonują dwa kluby turystyczno-krajoznawcze – motorowy, skupiający 55 członków oraz podwodny, skupiający 6 członków.

W Piotrkowie Tryb. działa 14 szkolnych kół **PTSM**, w tym: 5 w szkołach licealnych, 3 w gimnazjach, 5 w szkołach podstawowych i 1 przy Świątlicy SWIOiWP „Światło” przy ul. Wroniej. Łącznie na terenie miasta PTSM skupia 853 członków juniorów i 67 seniorów.

Na terenie miasta funkcjonuje szkolne schronisko młodzieżowe (placówka oświatowa podległa Wydziałowi Oświaty). Aktualnie schronisko posiada 30 miejsc noclegowych (do 31.08.2000 r. było ich 48). W 2000 roku przyjęło 1084 osoby, udzielając im 1426 noclegów.

SK PTSM wspólnie z Oddziałem były organizatorem 3 imprez krajoznawczo-turystycznych dla młodzieży szkolnej – PTSM, a mianowicie:

- II Rajd Tatrzański dla 40 uczestników – organizator SK PTSM przy ZSE w Piotrkowie
- VII Turniej Szkolnych kół PTSM dla 90 uczestników – organizator SK PTSM przy SP 3
- szkolenie młodzieżowego aktywu funkcyjnej kadry PTSM dla 33 uczniów - organizatorem były SK PTSM przy ZSE i ZSP Nr 2.

Ponadto SK PTSM przy ZSE było organizatorem II Złotu Organizatorów Turystyki dla 30 uczestników.

W 2000 roku 39 drużyn SK PTSM wzięło udział w terenowych imprezach krajoznawczo-turystycznych ujętych w Kalendarzu PTSM na 2000 rok. Poza tym koła organizowały 15 imprez szkolnych dla uczniów.

Drużyna SK PTSM przy II Liceum Ogólnokształcącym reprezentowała województwo łódzkie w XXV Ogólnopolskim Rajdzie Grunwaldzkim w Krakowie i zajęła Imiejsce w konkursie historyczno-turystycznym i II miejsce w grze terenowej.

Podczas wakacji SK PTSM zorganizowały 4 obozy wędrowne po trasach typowych PTSM dla 92 uczestników.

KALENDARZ IMPREZ PTSM 2001

Imprezy terenowe

| Termin | Nazwa Imprezy | Organizator |
|------------|---|-------------------------|
| 13.01 | II Noworoczny Rajd Mikołajkowy | SK Dłutów |
| 23-24.02 | VII Rajd Zimowy „Sanna” | SK Królowa Wola |
| 09-10.03 | III Złot „Turystyka bez granic” | SK Czerniewice |
| 27.04 | V Rajd „Wiosna w Czarnocinie” | SK Czarnocin |
| 26-28.04 | IV Rajd „Szlakami twórców literatury” | SK Tomaszów Maz. |
| 11-12.05 | IV Rajd Bełchatowski „Bogactwo naszego regionu” | SK przy SP 12 Bełchatów |
| 11-12.05 | XII Rajd po Ziemi Opoczyńskiej | SK przy SP 3 Opoczno |
| 18-19.05 | XIV Rajd kolarski „Szlakiem A.F. Modrzewskiego” | SK Wolbórz |
| 25-26.05 | V Rajd „Szlakami Rezerwatów” | SK Smardzewice |
| 30.05-2.06 | X Rajd Sudecki „Minerały” | SK SP 2 Tomaszów Maz. |
| 08-09.06 | XVIII Złot Sobótkowy | SK Inowłódz |
| 07-08.09 | III Rajd „Linia obrony” | SK Szczerców |
| 14-15.09 | XIII Rajd Kolarski „Szlakiem Reymonta” | SK Będków |
| 12-15.09 | III Rajd Tatrzański | SK ZSE Piotrków Tryb. |
| 21-22.09 | IX Rajd „Barwy Jesieni” | SK Kraszewice |
| 21-22.09 | Xi Rajd Pieszy „Babie Lato” | SK Inowłódz |
| 19-20.10 | IX Złot Ekologiczny | SK SP 4 Żelów |
| 26-27.10 | X Rajd Jesienny po Ziemi Tomaszowskiej | SK ZS 7 Tomaszów Maz. |
| 01.12 | VIII Turniej Szkolnych Kół PTSM | SK SP 3 Piotrków Tryb. |
| 14-16.12 | III Złot Organizatorów Turystyki | SK ZSE Piotrków Tryb. |

Szkolenia

| Termin | Nazwa Imprezy |
|----------|---|
| maj | Szkolenie opiekunów SK PTSM |
| 27-30.10 | Szkolenie kierowników SSM i kierowników obozów wędrownych |
| 18-20.10 | Szkolenie młodzieżowego aktywu funkcyjnej kadry SK PTSM |

Imprezy Ogólnopolskie

| Termin | Nazwa Imprezy |
|-------------|--|
| Czerwiec | XIX Ogólnopolski Złot Młodzieży PTSM „Stąd Nasz Ród” |
| Czerwiec | XXXI Ogólnopolski Złot Młodzieży PTSM |
| Październik | XXV Ogólnopolski Rajd Grunwaldzki |

XIII. WSPÓŁPRACA Z MIASTAMI PARTNERSKIMI

1. **18-22.05.2000.** - wizyta robocza przedstawicieli piotrkowskich instytucji kultury w Równym (Ukraina); uczestniczyli dyrektorzy MOK, Biblioteki, Muzeum i Archiwum Państwowego. Spotkanie dotyczyło bezpośredniego zapoznania się z możliwościami podjęcia współpracy między analogicznymi podmiotami oraz wypracowania planu przyszłej współpracy.

Dyrektorzy Archiwum Państwowego w Piotrkowie - Piotr Zawilski i Archiwum Państwowego Obwodu Równieńskiego - G. Charczuk, podpisali umowę o współpracy.

2. **18-22.05.2000.** - udział piotrkowskich zespołów tanecznych Bik Kayk i Scat w międzynarodowym festiwalu tańca i choreografii w Równym (Ukraina).

3. **24-29.04.2000.** - udział 4 przedstawicieli młodzieży piotrkowskiej w spotkaniu młodzieży miast partnerskich w Velenje (Słowenia). Spotkanie poświęcone było porównaniu sytuacji młodzieży z krajów należących do Unii Europejskiej i kandydujących. W ramach spotkania zorganizowano prezentacje miast i warsztaty tematyczne.

4. **1-4.06.2000.** - Dni Piotrkowa

Wizyty reprezentantów samorządu miast partnerskich:

* Jan van Vugt - dyrektor Departamentu Sportu Urzędu Miasta Schiedam (Holandia) - rozmowy robocze dotyczące wymiany sportowej między naszymi miastami z członkami piotrkowskiego Zarządu Miasta oraz S. Darulem - Prezesem Szkolnego Związku Sportowego, K. Pytlosem - Dyrektorem OSiR;

* Bertram Schiebel - Burmistrz ds finansowych Esslingen (Niemcy) - spotkanie ze Zdzisławem Chmielarzem - Skarbnikiem Miasta poświęcone wymianie doświadczeń.

* delegacja węgierskiego miasta Mosonmagyaróvár (Węgry) w składzie: Lajos Borodi - dyrektor domu kultury i Janos Kollar - przewodniczący samorządu polonii węgierskiej ; przeprowadzono wstępne rozmowy dotyczące możliwości nawiązania współpracy partnerskiej.

* prezentacja Mosonmagyaróvár i potraw kuchni węgierskiej (punkt informacyjny przy MOK)

* prezentacja Esslingen i potraw kuchni regionalnej przez Towarzystwo Wschód - Zachód z Esslingen (punkt informacyjny przy MOK)

5. **1-4.06.2000.** - II Turniej Koszykówki Ulicznej Miast Partnerskich - uczestniczyły drużyny z Esslingen, Mołodeczna, Równego i po raz pierwszy z Schiedam.

6. **26.06.2000.** - rewizyta 16-os. grupy Polskiego Związku Emerytów i Rencistów z Piotrkowa w Esslingen

7. **30.06.-03.07.2000.** - udział piotrkowskiego Towarzystwa Wschód - Zachód w obchodach Dni Esslingen.

8. **1-10.07.2000.** - obóz młodzieży miast partnerskich w Piotrkowie. 12 - osobowe grupy młodzieży

z Esslingen, Mołodeczna, Równego i Velenje wzięły udział w spotkaniu młodzieży miast partnerskich. Młodzież zwiedziła Piotrków i okolice, Kraków; uczestniczyła w wycieczkach rowerowych i spływach kajakowych po Pilicy i Zalewie Sulejowskim. Stworzyli pierwszą symboliczną *ścianę przyjaźni młodzieży miast partnerskich*. Inicjatywa malowania techniką graffiti wyznaczonej ściany będzie kontynuowana w innych miastach partnerskich podczas każdego międzynarodowego obozu.

9. **31.07. - 7.08.2000.** - wyjazd 15 - osobowej grupy dzieci szkół piotrkowskich na obóz do Mołodeczna w ramach wymiany młodzieży miast partnerskich.

10. **2-24.08.2000.** - udział 2 studentów Wydziału Germanistyki piotrkowskiej WSP w warsztatach szkolnych *Miasteczko dzieci*, organizowanych przez Stadtjugendring w Esslingen.

11. **8-12.08.2000.** - wizyta Prezydenta Miasta Piotrkowa w Mosonmagyaróvár (Węgry) - spotkanie z władzami miasta węgierskiego, dotyczyło wyznaczenia obszarów współpracy partnerskiej obu miast.

12. **23-24.09.2000.** - wizyta delegacji litewskiego miasta Marjampole w Piotrkowie (wiceburmistrz - Vincas Botyrius, Gedyminas Povilatis - dyr. wydz.ekonomicznego UM, Eugenijus Misiunas - doradca Burmistrza, 2 przedstawiciele przedsiębiorstw) - spotkanie dotyczyło możliwości nawiązania przyszłej współpracy.

13. **1-31.10.2000.** - praktyki 2 piotrkowskich urzędników: Marcina Fijałkowskiego (WOŚiR) i Janusza Korczaka - Ziółkowskiego (WaiB) w Urzędzie Miasta Esslingen.

14. **13-15.10.2000.** - udział piotrkowskiej delegacji w składzie Jan Kruz - Wiceprezydent Miasta, Magdalena Kwiecińska - Wiceprzewodnicząca RM, Marek Pilch - wiceprzewodniczący RM w obchodach Dni Miasta Równego.

14. **11-13.10.2000.** - udział Prezydenta Miasta w prezentacji Woj. Łódzkiego w siedzibie landu Badenii- Wirtembergii przy Unii Europejskiej w Brukseli. Celem prezentacji, przygotowanej przez Urząd Marszałkowski w Łodzi, była promocja miast województwa łódzkiego.

15. **23-26.11.2000.** - udział UMKS Piotrcovia w międzynarodowym turnieju koszykówki chłopców, rocznik 1985 w Równym.

XIV. OCHRONA ZDROWIA

Zawieranie umów o udzielanie świadczeń zdrowotnych od 1 stycznia 2000r. odbywało się po uprzednim przeprowadzeniu konkursu ofert zgodnie z rozporządzeniem Ministra Zdrowia i Opieki Społecznej z dnia 27 listopada 1998 r. w sprawie konkursu ofert na zawieranie przez Kasy Chorych umów o udzielanie świadczeń zdrowotnych /Dz. U. Nr 148, 978 z późn. zm./.

W porównaniu z 1999 r. można było zauważyć wzrost zainteresowania podpisaniem kontraktu z Łódzką Regionalną Kasą Chorych zarówno na podstawową opiekę zdrowotną jak i specjalistykę za skierowaniem oraz diagnostykę medyczną. Dynamika rozwoju sieci niepublicznych zakładów opieki zdrowotnej i gabinetów prywatnych, świadczących usługi medyczne z zakresu podstawowej opieki zdrowotnej uwarunkowana była regionalnie.

Rozwijać zaczęło się również zjawisko przejmowania ośrodków zdrowia przez samorządy lokalne. Ponadto można było zaobserwować tendencję, że część zakładów opieki zdrowotnej mających podpisaną umowę z Kasą Chorych na podstawową opiekę zdrowotną rozszerzyła lub zamierzała rozszerzyć swój zakres udzielanych świadczeń zdrowotnych na opiekę specjalistyczną.

Ogółem z jednostkami służby zdrowia funkcjonującymi na terenie miasta Piotrkowa Tryb zawarto w 2000 r. 35 umów na udzielanie świadczeń zdrowotnych w różnych blokach tematycznych.

Jednostki finansowane przez Kasę Chorych w poszczególnych dziedzinach tj. w zakresie:

- podstawowej opieki zdrowotnej,
- specjalistycznego leczenia ambulatoryjnego,
- stomatologii,
- hospitalizacji,
- pomocy doraźnej

Z ZAKRESU PODSTAWOWEJ OPIEKI ZDROWOTNEJ:

| Nazwa świadczeniodawcy | Kod p. | Miejscowość | Powiat | Ulica |
|--|--------|----------------|-------------|---------------------|
| NZOZ "Poradnia Lekarska" s.c. Piotrków Tryb. | 97-300 | Piotrków Tryb. | piotrkowski | Garbarska 10/12 |
| Szpital Rejonowy Piotrkowie Tryb. | 97-300 | Piotrków Tryb. | piotrkowski | Wojska Polskiego 77 |
| Szpital Wojewódzki im. M. Kopernika Piotrków Tryb. | 97-300 | Piotrków Tryb. | piotrkowski | Rakowska 15 |

Z ZAKRESU SPECJALISTYCZNEGO LECZNICTWA AMBULATORYJNEGO

| Nazwa świadczeniodawcy | Miejscowość | Ulica | Rodzaj świadczeń |
|---|----------------|------------------------|---|
| Izdebski T. P. Gab. Okul. Piotrków Tryb. | Piotrków Tryb. | Mickiewicza 40 | - Poradnia okulistyczna, - Poradnia okulist. – leczenia zezów - Poradnia okulist.- leczenia jaskry |
| Kimelski R.P. Gab. Lek. "PANACEUM" | Piotrków Tryb. | Słowackiego 98 | Poradnia kardiologiczna |
| Możdżyńska G. P. Gab. Logoped. "LOGOS" Piotrków Tryb. | Piotrków Tryb. | Wojska Polskiego 39/15 | Poradnia logopedyczna |
| NZOZ "Ośr. Reh.-Szkol.-Wych." Piotrków Tryb. | Piotrków Tryb. | Mickiewicza 98/102 | -Poradnia Logopedyczna -Poradnia Rehabilitacyjna Narządu Ruchu dla dzieci – pakiet |
| Pingot Mariusz NZOZ Ośrodek Reh. Ruch. Piotrków Tryb. | Piotrków Tryb. | Daniłowskiego 5/7 | -Poradnia Rehabilitacji Narządu Ruchu dla dorosłych, -Poradnia Rehabilitacyjna Narządu Ruchu dla dzieci. |
| Szpital Rejonowy | Piotrków | Wojska | -Poradnia chirurgii ogólnej |

| | | | |
|--|----------------|--------------|--|
| Piotrkowie Tryb. | Tryb. | Polskiego 77 | <ul style="list-style-type: none"> -Poradnia chirurgii og. (poszpitalna) - Poradnia kardiologiczna - Poradnia kardiolog. (poszpitalna) - Poradnia Leczenia Uzależnień – porada odwykowa (I) diagnostyczna, - Poradnia Leczenia Uzależnień – porada odwykowa kolejna terapeut., - Poradnia Leczenia uzależnień – sesja psychoterapii indywidualnej, - Poradnia Leczenia Uzależnień – sesja psychoterapii indywidualnej (sesje terapii grupowej), - Poradnia Ginekolog.-Położnicza, - Poradnia Rehabilit. Narządu Ruchu dla Dorosłych – pakiet, - Poradnia RyzykaOkołoporodowego |
| Szpital Wojewódzki im. M. Kopernika Piotrków Tryb. | Piotrków Tryb. | Rakowska 15 | <ul style="list-style-type: none"> -Poradnia Alergologiczna dla dzieci, - Poradnia chirurgii dziecięcej. -Poradnia Chirurgii Dz. (poszpitalna) -Poradnia Chirurgii Ogólnej - Poradnia chirurgii Og. (poszpitalna) - Poradnia Onkologiczna - Poradnia Gruźlicy i Chorób Płuc -Poradnia Dermatologiczno-Wenerologiczna -Poradnia Diabetologiczna -Poradnia Endokrynologiczna. -Poradnia Gastrologiczna -Poradnia Gastrologiczna poszpitalna -Poradnia Kardiologiczna. -Poradnia Kardiolog. poszpitalna. -Poradnia Kardiologiczna dla dzieci -Poradnia Otolaryngologiczna -Poradnia neurologiczna -Poradnia neurologiczna(poszpitalna) -Poradnia okulistyczna -Poradnia okulistyczna (poszpitalna) -Poradnia Leczenia Zeza -Poradnia Leczenia Jaskry -Poradnia Chirurgii Urazowo-Ortopedycznej -Poradnia Chirurgii Urazowo-Ortopedycznej (poszpitalna) -Poradnia Neurologiczna dla dzieci. -Poradnia Patologii Noworodka -Poradnia Zdrowia Psychicznego dla dzieci i młodzieży- porada (I) diagnostyczna. -Poradnia Zdrowia Psychicznego dla dzieci i młodzieży- porada (kolejna) |

| | | |
|--|--|--|
| | | terapeutyczna -Poradnia Zdrowia Psychicznego dla dorosłych - porada (I) diagnostyczna - Poradnia Zdrowia Psychicznego dla dorosłych - porada (kolejna) terapeutyczna -Poradnia Zdrowia Psychicznego dla dorosłych – wizyta domowa (I) -Poradnia Zdrowia Psychicznego dla dorosłych– wizyta domowa (kolejna) -Poradnia Zdrowia Psychicznego dla dorosłych – wizyta w DPS. -Poradnia Reumatologiczna -Poradnia Reumatolog. (poszpitalna) -Poradnia Urologiczna -Poradnia Urologiczna (poszpitalna) -Poradnia Ginekologiczno-Położnicza. -Poradnia Rehabilitacji Narządu Ruchu dla dorosłych. |
|--|--|--|

Z ZAKRESU STOMATOLOGII:

| Nazwa świadczeniodawcy | Miejscowość | Powiat | Ulica |
|---|----------------|-------------|---------------------|
| Simiński Z. Prywatny Gabinet Stomatologiczny Piotrków Tryb. | Piotrków Tryb. | piotrkowski | Wysoka 8/19 |
| Szpital Rejonowy Piotrkowie Tryb. | Piotrków Tryb. | piotrkowski | Wojska Polskiego 77 |
| Szpital Wojewódzki im. M. Kopernika Piotrków Tryb. | Piotrków Tryb. | piotrkowski | Rakowska 15 |

Z ZAKRESU HOSPITALIZACJI

| Nazwa świadczeniodawcy | Ulica | Rodzaj świadczenia |
|--|---------------------|---|
| Szpital Rejonowy Piotrkowie Tryb. | Wojska Polskiego 77 | Oddziały: Wewnętrzny, Kardiologiczny, Położniczo-Ginekologiczny, Chirurgiczny, Noworodków |
| Szpital Wojewódzki im. M. Kopernika Piotrków Tryb. | Rakowska 15 | Oddziały: Pediatriczny, Urologiczny, Kardiologiczny, Ginekologiczno-Położniczy, Noworodków, Chirurgiczny, Intensywnej Terapii, Obserwacyjno-Zakaźny, Reumatologiczny, Chirurgii Urazowo-Ortopedycznej, Neurologiczny, Okulistyczny, Otolaryngologiczny, Gastroenterologiczny, Chorób Wewnętrznych |

Z ZAKRESU POMOCY DORAŻNEJ

| Nazwa świadczeniodawcy | Kod p. | Miejscowość | Powiat | Ulica |
|-----------------------------------|--------|----------------|-------------|---------------------|
| Szpital Rejonowy Piotrkowie Tryb. | 97-300 | Piotrków Tryb. | piotrkowski | Wojska Polskiego 77 |
| Szpital Wojewódzki im. M. | 97-300 | Piotrków | piotrkowski | Rakowska 15 |

| | | | | |
|--------------------------|--|-------|--|--|
| Kopernika Piotrków Tryb. | | Tryb. | | |
|--------------------------|--|-------|--|--|

Jednostki działające na terenie miasta Piotrkowa Tryb. nie finansowane przez Kasę Chorych w poszczególnych dziedzinach tj. w zakresie:

- konsultacji specjalistycznych,
- rehabilitacji,
- diagnostyki,

Świadczeniodawcy zawierający umowy w tym zakresie nie rozliczają się z Kasą Chorych – lecz z pomiotem wystawiającym skierowanie.

Z ZAKRESU KONSULTACJI

| Nazwa świadczeniodawcy | Miejscowość | Ulica | Rodzaj konsultacji |
|--|----------------|------------------------|--|
| Badowska-Duchowska M. - P. Gab. Okul. | Piotrków Tryb. | Słowackiego 87 | okulistyczna |
| Izdebski T. P. Gab. Okul. Piotrków Tryb. | Piotrków Tryb. | Mickiewicza 40 | okulistyczna ortoptystyczna |
| Kimelski R.P. Gab. Lek. "PANACEUM" Piotrków Tryb. | Piotrków Tryb. | Słowackiego 98 | kardiologiczna w tym: USG serca z Dopplerem, Holter – EKG, EKG. |
| Możdżyńska G. P. Gab. Logoped. "LOGOS" | Piotrków Tryb. | Wojska Polskiego 39/15 | logopedyczna |
| NZOZ "Ośr. Reh.-Szkol.-Wych." | Piotrków Tryb. | Mickiewicza 98/102 | rehabilitacyjna logopedyczna |
| Patek Jerzy P.Gab. Neurol. Piotrków Tryb. | Piotrków Tryb. | Słowackiego 184/28 | neurologiczna |
| Pingot Mariusz NZOZ Ośrodek Reh. Ruch. | Piotrków Tryb. | Daniłowskiego 5/7 | rehabilitacyjna |
| Szpital Rejonowy Piotrkowie Tryb. | Piotrków Tryb. | Wojska Polskiego 77 | chirurgiczna ogólna, diabetologiczna, endokrynologiczna, kardiologiczna, otolaryngologiczna, logopedyczna, neurologiczna, okulistyczna, rehabilitacyjna, reumatologiczna, urologiczna, kontroli stymulatorów serca, ryzyka okołoporodowego. |
| Szpital Wojewódzki im. M. Kopernika Piotrków Tryb. | Piotrków Tryb. | Rakowska 15 | alergologiczna dla dzieci chirurgii ogólnej chirurgii dziecięcej chorób płuc i gruźlicy chorób zakaźnych wątroby chorób pasożytniczych i odzwierzęcych diabetologiczna endokrynologiczna gastrologiczna |

| | | | |
|--------------------------------------|----------------|--------------------------------|---|
| | | | kardiologiczna kardiologiczna dla dzieci neurologiczna neurologiczna dla dzieci nefrologiczna dla dzieci okulistyczna leczenia jaskry leczenia zeza. otolaryngologiczna ortopedyczna. patologii noworodka rehabilitacyjna. reumatologiczna urologiczna |
| Warczakowska B. P. Gab. Logop. | Piotrków Tryb. | Piastowska 11/31 | logopedyczna |
| Wijata G. P. Gab. Logop. "Gaduła" | Piotrków Tryb. | Daniłowskiego 4B bl. 39A/14 | logopedyczna |

Z ZAKRESU DIAGNOSTYKI

| Nazwa świadczeniodawcy | Ulica | Rodzaj |
|--|-------------------------|--|
| Dworniak M.T. P.Gab. EEG | Słowackiego 98 bl.2A | badanie Eeg |
| Szpital Rejonowy Piotrkowie Tryb. | Wojska Polskiego 77 | diagnostyka laboratoryjna, obrazowa, |
| Szpital Wojewódzki im. M. Kopernika Piotrków Tryb. | Rakowska 15 | diagnostyka laboratoryjna, brazowa, endoskopowa, badanie histopatologiczne, badanie elektrofizjologiczne diagnostyka bakteriologiczna. |

Z ZAKRESU REHABILITACJI

| Nazwa świadczeniodawcy | Miejscowość | Ulica | Rodzaj świadczeń |
|---|--------------------|---------------------|-------------------------|
| NZOZ "Ośr. Reh.-Szkol.- Wych." Piotrków Tryb. | Piotrków Tryb. | Mickiewicza 98/102 | zakład rehabilitacyjny |
| Pingot Mariusz NZOZ Ośrodek Reh. Ruch. | Piotrków Tryb. | Daniłowskiego 5/7 | zakład rehabilitacyjny |
| Szpital Rejonowy Piotrkowie Tryb. | Piotrków Tryb. | Wojska Polskiego 77 | zakład rehabilitacyjny |
| Szpital Wojewódzki im. M. Kopernika Piotrków Tryb. | Piotrków Tryb. | Rakowska 15 | zakład rehabilitacyjny |

Personel zatrudniony w poszczególnych jednostkach służby zdrowia zmienia się dynamicznie, dlatego najbardziej wiarygodne informacje dot. liczby zatrudnionych lekarzy i pielęgniarek można uzyskać u świadczeniodawców ich zatrudniających.

XV. BEZPIECZEŃSTWO PUBLICZNE

REALIZACJA PROGRAMU „BEZPIECZNE MIASTO”

I. „Kształtowanie prawidłowych zachowań w zakresie korzystania z urządzeń użytku publicznego i przestrzegania prawa miejscowego”.

Funkcjonariusze Straży Miejskiej przeprowadzili 164 spotkania z młodzieżą szkół średnich na temat *Zasady odpowiedzialnego korzystania z urządzeń użyteczności publicznej*. Każde spotkanie trwało dwie godziny lekcyjne.

II. „Obecność strażników miejskich w szkołach podstawowych i gimnazjach”.

W Szkole Podstawowej Nr 15 przy ul. Broniewskiego 5 funkcjonuje punkt przyjęć interesantów, czynny: od poniedziałku do piątku w godz. 10.00 – 11.00 i 17.00 – 18.00.

Dodatkowo od miesiąca lutego 2000 r. został uruchomiony w Zespole Szkół Ponadpodstawowych Nr 1 przy ul. Roosevelta 2 punkt przyjęcia interesantów. Otwarty on jest: od poniedziałku do piątku w godz. 10.00 – 12.00 oraz w środę i czwartek w godz. 17.00 – 19.00. Zadaniem patrolu straży jest kontrola obiektu Zespołu Szkół Ponadpodstawowych Nr 1, Liceum Ogólnokształcącego Nr 2, Szkoły Podstawowej Nr 18 oraz bezpośredniego sąsiedztwa tych szkół, a także Parku im. J. Poniatowskiego. Teren Szkół Podstawowych Nr 5, 7, 3, 11, 12, 14, 15, 16, 18 są często kontrolowane przez straż miejską.

Strażnicy zabezpieczali okolice szkół w trakcie trwania około 31 imprez szkolnych (dyskoteki, studniówki, „półmetki”).

III. Program „Bezpieczna droga do szkoły”.

Strażnicy Miejscy na bieżąco informują Wydział Inżynierii Miasta o występujących nieprawidłowościach w oznakowaniu dróg (szczególnie przejść dla pieszych) wokół piotrkowskich szkół. W roku 2000 przeprowadzili 121 spotkań z dziećmi szkół podstawowych na temat „*Bezpieczna droga do szkoły*” oraz „*Ja, rower i przepisy – przygotowanie do karty rowerowej*” a każde dziecko otrzymało książeczki pt. „*Straż Miejska ... nie tylko dzieciom*” oraz „*Ja rower i przepisy*” i znaczki odblaskowe do tornistrów.

Komenda Miejska Policji zorganizowała:

1. Zajęcia z młodzieżą w ramach objazdowego miasteczka ruchu drogowego na spotkaniach w 6 szkołach
2. Turniej „Bezpieczeństwo Ruchu Drogowego” i turniej motoryzacyjny
3. Egzamin na kartę motorowerową dla 31 uczniów
4. 20 pogadanek, prelekcji i filmów o tematyce bezpiecznego poruszania się po drogach pieszo, rowerami i motorowerami
5. 30 spotkań z dziećmi i młodzieżą z wykorzystaniem kasety „Bezpieczeństwo Dziecka”
6. Akcje „Jabłko – Cytryna”, „Generalnie Zwolnij”
7. Kontrolę oznakowania przed szkołami
8. „Bezpieczne wakacje” – 15 spotkań z młodzieżą przebywającą na wypoczynku. Prelekcje nt. bezpiecznego zachowania, patologii (w tym narkomanii i alkoholizmu).
9. 17 spotkań z dziećmi pn. „Bezpieczna droga do szkoły

Umowę pomiędzy Zarządem Miasta a MKP podpisano 24.03.2000 roku, na kwotę 20.000,00 zł: - 5.000,00zł - zadanie „Bezpieczna droga do szkoły” (zakup materiałów, kaset wideo, gier itp.), - 15.000,00zł – zakup środków łączności i osprzętu (zadanie nr 6)

Przy niebezpiecznych przejściach w rejonach SP nr 3, 5, 7, 9, 10, 11, 12, 13, 14, 16 zatrudnieni są „Strażnicy szkolni”. Wszystkie szkoły podstawowe, a w szczególności klasy I – III, gimnazja oraz niektóre szkoły średnie podjęły działania profilaktyczne zmierzające do zapoznania dzieci i młodzieży z zasadami ruchu drogowego. Podstawowe formy przekazu to lekcje wychowania komunikacyjnego, spotkania, pogadanki, konkursy, quizy, prelekcje filmowe. Dyrekcje szkół utrzymują ścisły kontakt z Policją oraz Sądem Rodzinnym i ds. Nieletnich, w przypadkach naruszania prawa przez uczniów lub naruszania praw dziecka przez dorosłych.

IV. „Poprawa stanu bezpieczeństwa i porządku w komunikacji”.

W roku 2000 strażnicy miejscy podjęli 3.420 interwencji dot. nieprawidłowego parkowania pojazdów. W toku tych interwencji ujawniono także nieprawidłowe parkowanie pojazdów na miejscach wyznaczonych dla osób niepełnosprawnych. Straż Miejska nałożyła w 388 przypadkach urzędzenia do blokowania kół pojazdów oraz wydała 19 dyspozycji do usunięcia pojazdu na koszt właściciela.

V. „Zabezpieczanie imprez kulturalnych, sportowych, rozrywkowych

Większość odbywających się na terenie miasta Piotrkowa Trybunalskiego imprez i uroczystości (kulturalnych, sportowych, rozrywkowych, religijnych i innych) zabezpieczana jest przy ścisłej współpracy Straży Miejskiej z Policją, w roku 2000 zabezpieczono ponad 40 imprez i uroczystości (w tym meczy).

VI. „Ograniczanie zjawiska kradzieży samochodów”.

Realizując to zadanie strażnicy codziennie patrolowali osiedla mieszkaniowe na terenie naszego miasta. Strażnicy stwierdzili 280 przypadków awarii oświetlenia placów, ulic i miejsc parkingowych.

VII. „Zapoznanie z negatywnymi skutkami spożywania alkoholu”.

W przypadkach ujawnienia spożywania alkoholu, zażywania środków odurzających przez osoby nieletnie, notatki urzędowe przesyłane są wg właściwości do Policji, Sądu Rejonowego, szkół i Miejskiego Ośrodka Pomocy Rodzinie, przeprowadzane są rozmowy z rodzicami lub opiekunami prawnymi tychże osób. W omawianym okresie stwierdzono 58 przypadków spożywania alkoholu i zażywania środków odurzających przez nieletnich.

IX. Zorganizowanie miejsc wypoczynku dla młodzieży

Miejska Komisja Rozwiązywania Problemów Alkoholowych wspierała tworzenie i działalność świetlic środowiskowych i socjoterapeutycznych dla dzieci i młodzieży. Z Funduszu przeciwalkoholowego wydatkowano na ten cel 145.829zł.

X. „Sporządzanie mapy rejonów najbardziej zagrożonych przestępczością”.

Zespół Koordynacyjny ds. współpracy Policji i Straży Miejskiej, w skład, którego wchodzi przedstawiciele Policji i Straży Miejskiej spotyka się raz w miesiącu celem wymiany informacji o zagrożeniach z zakresu bezpieczeństwa i porządku publicznego. Analiza sprawozdań i informacji prowadzi do ustalenia „mapy rejonów najbardziej zagrożonych przestępczością” za miniony miesiąc.

XI. „Udział w realizacji Miejskiego Programu Profilaktyki i Rozwiązywania Problemów Alkoholowych”.

Przeprowadzane były wzmożone kontrole w miejscach sprzedaży napojów alkoholowych w zakresie sprzedaży alkoholu osobom nieletnim i nietrzeźwym, uwidaczniania informacji o szkodliwości spożywania napojów alkoholowych. Straż Miejska podjęła 663 interwencje związane ze spożywaniem alkoholu. MKRPA przekazała po 10.000zł dla Komendy Miejskiej Policji i Straży Miejskiej dna realizację tego celu (m.in. na paliwo, części do alkotestów).

XII. Poprawa stanu świadomości mieszkańców z zakresu bezpieczeństwa osobistego – zadanie nie zrealizowane w 2000 roku, ze względu na brak środków finansowych i szczegółowego projektu. Realizacja może być planowana po 2001 roku, w miarę zabezpieczenia środków finansowych.

XII. „Znakowanie przedmiotów wartościowych”.

Straż Miejska przeprowadziła znakowanie przedmiotów wartościowych (magnetowidy, telewizory, monitory, komputery, faksy, itp. sprzęt), oznakowano blisko 570 sztuk rowerów w trakcie planowanych wizyt w szkołach oraz w trakcie trwania imprez np. „Majówki” na stadionie „Piotrcovi – Ptak”. Ze środków UM wydatkowano 424,71zł na naklejki odblaskowe do znakowania rowerów i przedmiotów wartościowych.

XIII. Szkolenie nauczycieli i rodziców w zakresie rozpoznawania, czy dziecko bierze narkotyki.

Dwóch funkcjonariuszy Policji przeszło szkolenie w Legionowie, po którym otrzymali certyfikat na prowadzenie zajęć z młodzieżą, rodzicami i nauczycielami, dotyczących przeciwdziałania narkomanii – sierpień – wrzesień 2000r. W ramach posiadanych środków MKRPA zakupiła telewizor i wideo dla Komendy Miejskiej Policji do realizacji programów związanych z zapobieganiem narkomanii, za kwotę 1985zł

XIV. Przeciwdziałanie przemocy i agresji wśród dzieci i młodzieży oraz patologiom wynikającym z uzależnień.

Ankiety dotyczące przemocy oraz patologii społecznych opracowane zostały przez WSP filia w Piotrkowie Tryb., przeprowadzone zostały w piotrkowskich szkołach podstawowych i ponadpodstawowych.. Wyniki ankiet (odrębne dla każdej szkoły) znajdują się w wydziale Oświaty UM.

XV. Likwidacja barier architektonicznych indywidualnych.

Przystosowano lokale mieszkalne, w tym: 4 sanitariaty do potrzeb osób niepełnosprawnych wraz z zakupem i montażem urządzeń sanitarnych, siedzisk prysznicowych, uchwyty ścienne i drzwiowe, na wartość 29.163,00 zł.

XVI. Likwidacja barier w komunikowaniu się – nie otrzymano środków finansowych na realizację tego zadania, nie przyjmowano nowych wniosków

XVII. Dofinansowanie kosztów pobytu na turnusach rehabilitacyjnych osób niepełnosprawnych.

Objęto dofinansowaniem 212 osób, na łączną kwotę 100.024zł, w tym:

- 123 osoby dorosłe (58.313zł)
- 89 dzieci i młodzieży (41.711zł)

XVIII. Stwarzanie możliwości uczestnictwa w Warsztatach Terapii Zajęciowej.

W WTZ uczestniczyło 25 osób, wydatkowano kwotę 341.890zł.

XIX. Orzekanie o stopniu niepełnosprawności

1. Orzekanie o stopniu niepełnosprawności dla celów pozarentowych - wydano 1012 orzeczeń - 121.929,60zł
2. Wydawanie opinii dot. skierowania do domu pomocy społecznej - wydano 53 opinie - 6.385,44zł.
3. Wydawanie opinii dot. zasiłku stałego z tytułu opieki nad dzieckiem niepełnosprawnym - wydano 101 opinii - 12.168,48zł.
4. Wystawianie legitymacji osobom niepełnosprawnym z upoważnienia Prezydenta Miasta Piotrkowa Trybunalskiego – wydano 376 legitymacji

XX. Popularyzacja zagadnień w mediach.

XXI. „Obserwacja miejsc szczególnie zagrożonych w oparciu o system monitoringu”.

Wykonany został projekt techniczny i kosztorys inwestorski systemu monitoringu wizyjnego ul. Słowackiego oraz Rynku Trybunalskiego.

Ponadto w sposób ciągły jest aktualizowana „mapa zagrożeń” w oparciu o którą następuje planowanie rozmieszczenia patroli pieszych i zmechanizowanych Straży i Policji oraz ich pracy. Służba dyżurna Straży Miejskiej na bieżąco przekazywała informacje o uszkodzeniach i awariach właściwym służbom miejskim. W omawianym okresie przekazano informacje dot.:

- stanu nawierzchni dróg - 441
- stanu oświetlenia ulic i placów - 280
- administracji budynków mieszkalnych - 357
- awarii sieci energetycznej - 143

XXII. Młodzieżowa Wszechnica – „Kultura Prawna”

Dnia 6.06.2000 roku podpisano umowę na dotację dla Towarzystwa Wiedzy Powszechnej w Piotrkowie Tryb. na realizację zadania Młodzieżowa Wszechnica „Kultura Prawna” na kwotę 16.500,00zł. Wszechnice zostały zorganizowane w pięciu piotrkowskich gimnazjach, w okresie od września do grudnia . W każdym zrealizowano program obejmujący 30 godzin. Wykładowcami byli prawnicy – aplikanci Sądu Rejonowego oraz psycholodzy i pedagodzy. Zajęcia miały charakter wykładów, pogadarek, dyskusji oraz inscenizacji (rozprawa sądowa). Słuchacze uczestniczyli w spektaklu teatralnym „Pięte przykazanie” oraz obejrżeli film „Prawo ojca” – na kanwie których prowadzono dyskusje. W każdej Wszechnicy założony program został zrealizowany w całości. Spotkania cieszyły się bardzo dużym powodzeniem, wpłynął wniosek Dyrektora Gimnazjum Specjalnego o zorganizowanie Wszechnicy w jego placówce – ujęto w planie na 2001 rok.

XXIII. Realizacja programów profilaktycznych skierowanych do dzieci i młodzieży

| Realizujący | Wykonanie rzeczowe | Wydatkowano |
|---|---|--------------------------------------|
| Miejska Komisja Rozwiąż Probl. Alkohol. | 1. „NOE” – gimnazja i szkoły średnie 2. „Elementarz” czyli program Siedmiu Kroków – gimnazja 3. „ODLOT” – szkoły średnie 4. Programy autorskie prowadzone pod superwizją MKRPA | 18.416zł - fundusz przeciwalkoholowy |

XXIV. Utworzenie Sejmiku Pedagogicznego – forum dyskusyjne – warsztaty

Dnia 24.10.2000 roku podpisano umowę na dotację dla Towarzystwa Wiedzy Powszechnej w Piotrkowie Tryb. na realizację zadania Sejmik Pedagogiczny na kwotę 10.000,00zł. Wydatkowano całą dotację. W grudniowych spotkaniach zorganizowanych w ramach Forum uczestniczyli:

- 11, 12 grudnia – Andrzej Grabowski – pisarz, kawaler Orderu Uśmiechu, który odbył sześć spotkań autorskich z dziećmi i młodzieżą w szkołach podstawowych (SP Nr 3, 5, 11, 12, 13, 16). Tematem spotkań były treści zawarte w książkach pisarza a także zachęcanie do czytelnictwa, jako jednej z pożytecznych form spędzania wolnego czasu.
- 15 grudnia dwa spotkania odbył dr Stanisław Karaś (I Gimnazjum i IV LO). Tematem spotkań było „Wykształcenie a powodzenie w życiu człowieka”.
- 15 grudnia trzy spotkania odbył prof. dr hab. Aleksander Łuczak (wykład dla klas maturalnych I LO, spotkanie z członkami Rady Młodzieżowej przy Radzie Miejskiej Piotrkowa Tryb. na temat „Problemy ekonomiczne i zawodowe młodego pokolenia Polaków w zjednoczonej Europie”, spotkanie z dyrektorami i nauczycielami piotrkowskich szkół nt. „Reforma oświaty w pracach legislacyjnych Sejmu RP”
- planowane w grudniu dwa spotkania z prof. dr hab. Stefanem Kwiatkowskim zostały zrealizowane w styczniu 2001 roku.

XXV. Uniwersytet Powszechny dla Rodziców – „Wiedza o rodzinie i problemach wychowawczych”

Dnia 6.06.2000 roku podpisano umowę na dotację dla Towarzystwa Wiedzy Powszechnej w Piotrkowie Tryb. na realizację zadania Uniwersytet Powszechny dla Rodziców „Wiedza o rodzinie i problemach wychowawczych” na kwotę 12.300,00zł. Wydatkowano całą dotację.

UPdR-y zostały zrealizowane w sześciu piotrkowskich szkołach podstawowych – SP Nr 3, 5, 11, 12, 13, 16. Założony program wykładów, spotkań dyskusyjnych, pogadarek z rodzicami, uczniami i nauczycielami został zrealizowany w całości. Każda szkoła opracowywała własny program, uwzględniający potrzeby swojego środowiska.

XXVI. Aktywne formy spędzania wolnego czasu.

| Realizujący | Wykonanie rzeczowe | Źródła finansowania kwota | |
|------------------------------|---|--|--------|
| Centrum Edukacji i Pracy OHP | Program lato w mieście pn. „Zaczaruj Lato z Nami II” – umowę na dotację podpisano 26.03.2000 roku. Wydatkowano pełną kwotę, m.in. na zakup materiałów do zajęć programowych, nagród, organizację wycieczek i imprez muzyczno-oświatowych, kursu komputerowego dla 40 osób. W zajęciach uczestniczyło codziennie prawie 100 dzieci, głównie z rodzin najuboższych, dzieci specjalnej troski i niepełnosprawne. Organizowano dla nich turnieje sportowe, zabawy taneczne, naukę piosenek i tańca towarzyskiego, konkursy plastyczne, zajęcia na siłowni, wycieczki, kurs komputerowy. | dotacja UM Środki własne sponsorzy | 21.000 |
| Poradnia Psychol- | 1. Akcja „Wakacje z Poradnią” organizowana na rzecz dzieci z zaniedbanych środowisk z terenu miasta. | Środki UM, Sponsorzy, | 778,61 |

| | | | |
|------------------|--|--------------------------------|----------|
| Pedagog. Nr 1 | Każdego dnia w zajęciach uczestniczyło 20 – 25 dzieci, którym, dzięki sponsorom, Poradnia zapewniała także drugie śniadanie. Ze środków UM zakupiono artykuły papiernicze, gry i układanki. 2. Zajęcia okolicznościowe i warsztatowe dla dzieci, zorganizowanie zabawy integracyjnej i choinkowej – ze środków UM zakupiono materiały pomocnicze do zajęć, gry, pomoce naukowe itp. | środki własne Środki UM | 3.998,21 |
| PTTK | Imprezy turystyczno-rekreacyjne realizowane z kalendarza imprez, obozy i wycieczki | dotacja UM, środki własne | 4.000 |

XXVII. Bogata oferta instytucji sportu

Zakończenie budowy krytej pływalni przy ul. Belzackiej i rozruch technologiczny
Modernizacja basenu kąpielowego i zaplecza sali gimnastycznej przy SP Nr 14.

XXVIII. Wdrażanie studium komunikacyjnego dla miasta Piotrkowa Tryb.

1. Zakończenie projektu technicznego ul. Projektowanej I od ul. Sulejowskiej do Rakowskiej – opracowano i uzgodniono koncepcję, trwa opracowywanie dokumentacji technicznej - 29.148,91zł
2. Modernizacja ul. Żeromskiego od ul. Próchnika do Al. 3-go Maja - 341.327,91zł
3. Budowa ul. Kostromskiej od ul. Wojska Polskiego do ul. Łódzkiej - 1.313.332,39zł
4. Budowa targowiska przy ul. Wyzwolenia - 357.586,86zł
5. Modernizacja oświetlenia (w tym punkty oświetleniowe – 198.711,00zł) - 330.335,66zł
6. Sygnalizacja świetlna na skrzyżowaniu ul. Wojska Polskiego i Kostromskiej - 202.528,46zł

XXIX. Wskazanie lokalizacji ścieżek rowerowych

Wyznaczono lokalizację ścieżek rowerowych oraz terenów dla turystyki rowerowej wokół zbiornika Bugaj, wskazanie lokalizacji ścieżki rowerowej w opracowywanym projekcie zmian planu miejscowego Śródmieścia (jednostki C 18 i C 19) wzdłuż północnej jezdni Trasy W-Z, na odcinku od Armii Krajowej do terenów PKP.

XXX. Poprawa warunków nauki dzięki budowie nowej szkoły przy ul. Kostromskiej

wydatkowano 879.884,41zł za wcześniejsze zobowiązania, roboty wstrzymane w lutym za względu na brak środków finansowych. We wrześniu wznowiono prace – ocieplanie ścian, roboty posadzkarskie i ścianki działowe dla c.o. Łącznie w 2000 roku wydatkowano 1.979.867,98zł

XXXI. Program „Bezpieczne Mieszkanie, Bezpieczny Dom”

Ogółem przeprowadzono 89 czynności kontrolno-rozpoznawczych w obiektach na terenie miasta Piotrkowa Trybunalskiego:

| Administracje | Ogółem czynności kontrolno-rozpoznaw. | Czynności kontrolno-rozpoznawcze | | | Budynki wysokie | Kamienice |
|--|---------------------------------------|----------------------------------|--|------------|-----------------|-----------|
| | | Wydano Decyzji Administr. | Kontrola wykonania obowiązków nałożonych Decyzją Administracyjną | Upomnienia | | |
| Spółdzielnia Mieszkaniowa im. J. Słowackiego | 15 | 7 | 5 | 4 | 10 | - |

| | | | | | | |
|---|----|----|----|----|----|---|
| Piotrkowska Mieszkaniowa Spółdzielnia | 17 | 7 | 8 | 3 | 9 | - |
| Spółdzielnia Mieszkaniowa „KARUSIA” | 7 | 2 | 3 | 1 | 4 | - |
| Zrzeszenie Właścicieli i Zarządców Domów | 19 | - | 19 | - | - | - |
| Zarząd TBS Sp. z o.o. - PPUH „DOM” spółka z o. o. | 13 | - | 13 | - | - | - |
| Zarząd TBS Sp. z o.o. - ZUPH „Markpol” | 1 | 1 | - | - | - | - |
| Administracja Nieruchomościami T. Jarosiński | 4 | 2 | 2 | 1 | 2 | - |
| Sekcja Utrzymania i Administracji Budynków Mieszkalnych PKP | 1 | 1 | - | - | 1 | - |
| Właściciele prywatni | 12 | 4 | 5 | 2 | - | 6 |
| Razem | 89 | 24 | 55 | 11 | 26 | 6 |

Niezależnie od ww. działań funkcjonariusze Komendy Miejskiej PSP uczestniczyli w Akcji „POSESJA 2000”. W ramach tych kontroli zwrócono między innymi uwagę na stan hydrantów przeciwpożarowych na terenie miasta. Kontrola wykazała, że stan hydrantów jest nie zadawalający tj. występują braki odpowiedniej konserwacji i uszkodzenia mechaniczne. Taki stan powoduje ograniczone możliwości korzystania z hydrantów podczas akcji ratowniczo-gaśniczych. Na zlecenie Wydziału Architektury i Budownictwa UM opracowany został Miejski System Informacji dla Piotrkowa Trybunalskiego, zaopiniowany pozytywnie przez Zarząd Miasta. Powstała księga wzorcowa MSI, wykonane zostały prototypy tabliczek numerowych i z nazwami ulic, które zainstalowano koło Urzędu Miasta przy ul. Pasaż Rudowskiego, Próchnika, Sienkiewicza.

XXXII. Lokalna edycja IV Międzynarodowej Kampanii Antytytoniowej „Quit & Win”

1. Okres przygotowawczy (organizowanie kampanii, rozplakatowanie, nagłośnienie w mediach i prasie regionalnej, szukanie sponsorów)
2. Zbieranie zgłoszeń od osób deklarujących rzucenie palenia
3. Losowanie nagród i biochemiczna weryfikacja tytoniowej abstynencji
4. Wręczenie nagród podczas obchodów „Dni Piotrkowa” – zakupiono nagrody – 3.800zł sponsorzy, 499zł środki UM.

DZIAŁALNOŚĆ KOMENDY MIEJSKIEJ POLICJI

Ocena stanu bezpieczeństwa i porządku publicznego na terenie miasta

W 2000 roku na terenie Piotrkowa Tryb. stwierdzono **2563** przestępstwa tj. o **253** więcej niż w roku 1999, ustalając dynamikę przestępczości na poziomie **111.0**. W tym samym czasie wszczęto **2336** przygotowawczych tj. o **162** więcej niż w roku 1999, ustalając dynamikę wszczęć na poziomie **107.6**

Porównanie zagrożenia przestępczością w roku 1999 i 2000 z uwzględnieniem wykrywalności ogólnej oraz dynamiki przestępczości przedstawia poniższa tabela:

| | | |
|-------------------------------------|----------------------------------|-----------------|
| PRZESTĘPSTWA STWIERDZONE | WYKRYWALNOŚĆ OGÓLNA % | DYNAMIKA |
|-------------------------------------|----------------------------------|-----------------|

| | | | | |
|-------------|-------------|-------------|-------------|-------|
| 1999 | 2000 | 1999 | 2000 | |
| 2310 | 2563 | 48.1 | 51,2 | 111.0 |

Wzrost zagrożenia wystąpił zarówno w kategorii przestępstw kryminalnych jak i gospodarczych i wyniósł on:

| PRZESTĘPSTWA | STWIERDZONE | | DYNAMIKA |
|---------------------------|-------------|------|----------|
| | 1999 | 2000 | |
| KRYMINALNE w tym: | 2167 | 2338 | 107.9 |
| przeciwko życiu i zdrowiu | 79 | 82 | 103.8 |
| przeciwko mieniu | 1622 | 1761 | 108.6 |
| GOSPODARCZE | 59 | 133 | 225.4 |

Najwyższy wzrost dynamiki odnotowano w kategorii przestępstw gospodarczych (225.5). Nie jest on jednak wynikiem tak dynamicznego rozwoju tej przestępczości, lecz przede wszystkim zwiększeniem skuteczności działań wykrywczych podejmowanych przez Sekcję do walki z Przestępczością Gospodarczą. Cechą przestępczości gospodarczej jest brak bezpośredniego jej związku ze stanem bezpieczeństwa i porządku publicznego. Dlatego też wzrost dynamiki w tej kategorii nie wpłynął na obniżenie poczucia bezpieczeństwa wśród obywateli naszego miasta.

Największy wpływ na bezpieczeństwo obywateli ma zagrożenie przestępstwami przeciwko życiu i zdrowiu. W 2000 roku odnotowano o 3 przestępstwa więcej niż w roku 1999. Jednak w porównaniu do pierwszych 9 miesięcy 2000 roku w ostatnim kwartale nastąpił bardzo duży ich spadek powodując obniżenie dynamiki z 134.8 po 9-ciu miesiącach do poziomu 103.8 na dzień 31.12.2000r.

Wzrost zagrożenia w poszczególnych kategoriach przestępstw kryminalnych przedstawia tabela:

| Kradzież cudzej rzeczy | | w tym Kradzieże i kradzieże poprzez włamanie do samochodu | | Kradzież z włamaniem | | Kradzież rozbójnicza, rozbój, wymuszenie rozbójnicze | | Ustawa o przeciwdziałaniu narkomanii | |
|------------------------|------|---|------|----------------------|------|--|------|--------------------------------------|------|
| 1999 | 2000 | 1999 | 2000 | 1999 | 2000 | 1999 | 2000 | 1999 | 2000 |
| 500 | 546 | 214 | 159 | 803 | 721 | 83 | 93 | 23 | 35 |

Z podanej powyżej statystyki przestępstw ujawnionych w poszczególnych kategoriach widać, iż wśród przestępstw przeciwko mieniu wzrosła liczba kradzieży „zwykłej” i rozbojów, natomiast zmalała liczba kradzieży samochodów i kradzieży z włamaniem do obiektów.

Wzrost zagrożenia rozbojami i kradzieżami rozbójniczymi z **83** w roku 1999 do **93** w roku 2000 spowodowany był wysoką ich dynamiką w pierwszych trzech kwartałach br. Jednak zmiany w organizacji służby dokonane w ostatnim kwartale doprowadziły do obniżenia dynamiki z 138,5 po 9-ciu do poziomu 112,0 po 12-stu miesiącach 2000r. Na terenie miasta ofiarami rozbojów były samotne kobiety napadnięte po zmroku na ulicy oraz nieletni pobici i okradzeni przez grupy rówieśników. Coraz częstszym zjawiskiem są wymuszenia w szkołach. Czynów tych dokonują przeważnie osoby spoza grona uczniów danej szkoły. Należy przypuszczać, że w tej kategorii przestępstw gdzie ofiarami są nieletni, „ciemna” liczba jest szczególnie wysoka z uwagi na obawę zemsty ze strony sprawców w

przypadku powiadomienia organów ścigania lub dyrekcji szkoły. Podjęte przez Sekcję Kryminalną działania doprowadziły do wytypowania grupy trudniącej się tym procederem i wszczęcia w tej sprawie rozpracowania.

Należy przypuszczać, że wzrost ilości kradzieży spowodowany jest dwoma czynnikami. Po pierwsze przesunięcie sił policyjnych na III zmianę utrudniło sprawcom dokonywanie kradzieży z włamaniem. Po drugie łatwość dokonywania kradzieży zwykłej wynikająca w większości przypadków z nieuwagi i roztargnienia właścicieli zachęca potencjalnych sprawców do dokonywania kradzieży. Łupem złodziei stają się portfele, damskie torebki i męskie saszetki pozostawiane w nie zamkniętych samochodach.

Coraz częściej zgłaszają się poszkodowani (głównie osoby w starszym wieku) okradzeni we własnych mieszkaniach przez osoby podające się za pracowników opieki społecznej, kasy chorych lub kobiety narodowości cygańskiej oferujące do sprzedaży różnego rodzaju towary.

W minionym roku problemem były także kradzieże paliwa dokonywane bezpośrednio ze stacji benzynowych. Większość stacji nie dysponuje systemem monitoringu, natomiast jakość obrazu zarejestrowanego przez niektóre systemy nie pozwala ustalić nr rejestracyjnego pojazdu, którym porusza się sprawca. Tak więc wzrasta liczba klientów nie płacących rachunków na stacjach benzynowych.

Istotnym zagrożeniem pozostają także kradzieże kieszonkowe dokonywane na piotrkowskich targowiskach przy ulicy Targowej, Zamenhofska i Dmowskiego, jednak w ostatnim okresie odnotowano spadek tych kradzieży.

Podobnie jak w latach poprzednich w miesiącach wiosenno-letnich odnotowano dużą ilość kradzieży rowerów pozostawionych bez dozoru i właściwego zabezpieczenia. Miejscem kradzieży były tereny przyległe do placówek handlowych, klatki schodowe bloków mieszkalnych oraz podwórka.

Dużym sukcesem piotrkowskiej Policji jest ograniczenie liczby skradzionych samochodów z **214** w roku 1999 do **159** w roku bieżącym ustalając dynamikę na poziomie **74,3**.

Innym istotnym osiągnięciem piotrkowskiej policji jest zmniejszenie kradzieży z włamaniami do obiektów z **803** w roku 1999 do **721** w roku 2000.

Jak wynika z analiz stanu bezpieczeństwa i porządku publicznego 87% włamań ma miejsce w godzinach nocnych, dlatego też spadku zagrożenia tą przestępczością podobnie jak przestępczością samochodową należy upatrywać w zmianach dokonanych w organizacji służby Referatu Patrolowego i Sekcji Prewencji.

Mimo tego spadku nadal przestępstwo kradzieży z włamaniem jest najczęściej popełnianym przestępstwem, stanowiącym ponad 30 % ogólnej liczby przestępstw kryminalnych ujawnionych na terenie miasta.

Wskaźnik wykrywalności.

W 2000r. na terenie powiatu grodzkiego Policja odnotowała wzrost wskaźnika wykrywalności z **48.1** w roku 1999 do **51.2** w roku 2000.

Będący stosunkiem ilości przestępstw wykrytych do ilości przestępstw stwierdzonych wskaźnik wykrywalności jest zarazem jednym z kryteriów oceny pracy danej jednostki.

W 2000 roku, podobnie jak w latach minionych, zbyt wiele przestępstw wszczętych przez Policję zostało zakończonych umorzeniem. Najczęstszą przyczyną takiego zakończenia

postępowania przygotowawczego jest nie wykrycie sprawcy przestępstwa. Wynika to między innymi z okolicznościami obiektywnymi, do których zaliczyć należy:

- lekkomyślność pokrzywdzonych;
- pozostawianie swojej własności bez dozoru lub zabezpieczenia;
- zwłoka w zawiadomieniu Policji;
- nieprecyzyjne opisywanie okoliczności zdarzenia;
- znieczulica społeczna.

Wskaźnik wykrywalności dla poszczególnych kategorii przestępstw przedstawia tabela:

| Rodzaj Przestępstwa | Zabójstwo | | Zgwałcenie | | Kradzież cudzej rzeczy | | w tym kradzieże i kradzieże poprzez włamanie do samochodu | | Kradzież z włamaniem | | Kradzież rozbójnicza, rozbój, wymuszenie rozbójnicze | |
|------------------------|-----------|------|------------|------|------------------------|------|---|------|----------------------|------|--|------|
| | 1999 | 2000 | 1999 | 2000 | 1999 | 2000 | 1999 | 2000 | 1999 | 2000 | 1999 | 2000 |
| Ilość | 3 | 5 | 6 | 3 | 500 | 546 | 214 | 159 | 803 | 721 | 83 | 93 |
| Wskaźnik Wykryw. | 100 | 100 | 66.7 | 100 | 20.0 | 16.5 | 8.4 | 10.1 | 34.4 | 32.0 | 60.2 | 62,4 |

Najwyższa 100% wykrywalność występuje w kategorii przestępstw: zabójstwa i zgwałcenia. Jest to związane ze skalą tego zjawiska oraz ciężarem gatunkowym. Sprawy o dokonanie tych najcięższych przestępstw traktowane są priorytetowo powodując angażowanie wszystkich sił do ich wykrywania

Dosyć wysoką wykrywalność odnotowano w kategorii rozboju i kradzieży rozbójniczej – **62,4%**, w porównaniu do roku ubiegłego jest ona wyższa o 2,2%.

Prawie 2% wzrost wykrywalności miał miejsce także w kategorii kradzieży samochodów.

W odniesieniu do pozostałych dwóch kategorii policja odnotowała niewielkie spadki wykrywalności:

- kradzież rzeczy cudzej – spadek o 3,5%
- kradzież z włamaniem – spadek o 2,2%

W 2000 roku funkcjonariusze KMP w Piotrkowie Tryb. ustalili **801** osób podejrzanych o popełnienie przestępstwa, z czego wobec **716** skierowano wnioski do prokuratury o sporządzenie aktu oskarżenia.

Spośród w/w osób **52** decyzją Sądu Rejonowego w Piotrkowie Tryb. tymczasowo aresztowano.

W wyniku podejmowanych działań prewencyjnych na gorącym uczynku popełnienia przestępstwa zatrzymano **199** sprawców.

Przeprowadzona analiza zjawisk kryminalnych pozwala przypuszczać, iż w roku 2001 odnotujemy kolejny wzrost zagrożenia kradzieżami cudzej rzeczy i trudno będzie utrzymać dotychczasowy wskaźnik wykrywalności. Jest to związane nie tylko ze skalą tej

przestępczości, ale także ze specyfiką i różnorodnością form popełniania jej. Bogactwo tych form związane z wykorzystywaniem przez sprawców nadarzających się okazji uniemożliwia skuteczne ich zwalczanie, natomiast prostota w ich dokonywaniu i prawie całkowity brak śladów pozostawionych na miejscu zdarzenia wpływa negatywnie na poziom wykrywalności.

W IV kwartale 2000 roku w Komendzie Miejskiej Policji w Piotrkowie Tryb. wdrożono Plan ograniczenia dynamiki przestępczości, w wyniku którego przesunięto większość sił policyjnych na III zmianę charakteryzującą się występowaniem najwyższego zagrożenia przestępczością - 67,8%. Oprócz opisanych powyżej zmian w dyslokacji służby, zwiększono także nadzór ze strony średniego aktywu kierowniczego nad sposobem pełnienia służby przez policjantów pionu prewencji.

Stan porządku i bezpieczeństwa w ruchu drogowym

W 2000 roku na ulicach miasta odnotowano 81 wypadków drogowych, w wyniku których 8 osób poniosło śmierć. Ponadto zgłoszonych zostało 657 kolizji drogowych.

Statystyczny obraz zagrożenia przedstawia poniższe zestawienie:

| <i>Rok</i> | <i>Wypadki</i> | <i>Zabici</i> | <i>Ranni</i> | <i>Kolizje</i> |
|-------------|----------------|---------------|--------------|----------------|
| <i>1999</i> | 87 | 9 | 110 | 619 |
| <i>2000</i> | 81 | 8 | 95 | 657 |

Największe zagrożenie odnotowano na następujących ulicach:

| <i>Ulica</i> | <i>Wypadki</i> | <i>Zabici</i> | <i>Ranni</i> | <i>Kolizje</i> |
|-----------------------|----------------|---------------|--------------|----------------|
| <i>W. Polskiego</i> | 7 | 0 | 10 | 73 |
| <i>Słowackiego</i> | 9 | 0 | 9 | 61 |
| <i>Sulejowska</i> | 3 | 1 | 2 | 51 |
| <i>Kopernika</i> | 7 | 1 | 11 | 39 |
| <i>A. Krajowej</i> | 7 | 0 | 9 | 30 |
| <i>A. Sikorskiego</i> | 4 | 0 | 7 | 33 |
| <i>Belzacka</i> | 5 | 0 | 7 | 3 |
| <i>Piłsudskiego</i> | 4 | 1 | 3 | 20 |
| <i>Wolborska</i> | 3 | 1 | 2 | 31 |
| <i>Łódzka</i> | 3 | 0 | 3 | 22 |
| <i>Sienkiewicza</i> | 1 | 0 | 2 | 18 |
| <i>Rakowska</i> | 1 | 0 | 1 | 16 |
| <i>Dmowskiego</i> | 2 | 0 | 2 | 14 |

Ogółem na terenie podległym KMP Piotrków Tryb. odnotowano 1.583 zdarzenia drogowe, w tym 738 zdarzeń na terenie miasta Piotrkowa Tryb. Z powyższego wynika, że 46,6% ogółu zdarzeń wystąpiło w Piotrkowie Tryb.

Procentowy udział poszczególnych kategorii sprawców zdarzeń drogowych obrazuje poniższe zestawienie:

- kierujący samochodami osobowymi – 66%
- kierujący samochodami ciężarowymi – 13%
- kierujący jednośladami – 3%
- piesi – 4%

Nietrzeźwi użytkownicy dróg spowodowali 5% ogółu zdarzeń drogowych (w tym kierujący 4%, a piesi 1%).

Przyczyny zdarzeń drogowych:

- nieprzestrzeganie pierwszeństwa przejazdu – 30%
- niedostosowanie prędkości do warunków ruchu + niezachowanie bezpiecznej odległości między pojazdami – 27%
- nieprawidłowe cofanie – 9%
- nieprawidłowe wyprzedzanie , wymijanie i omijanie – 8%
- nieprzestrzeganie przepisów przez osoby piesze

Zdarzenia drogowe w poszczególnych godzinach doby przedstawiały się następująco:

- 6⁰⁰ - 14⁰⁰ – 49%
- 14⁰⁰ – 22⁰⁰ – 44%
- 22⁰⁰ – 6⁰⁰ – 7%

W godz. 14⁰⁰ – 17⁰⁰ wystąpiło 25% zdarzeń.

Zdarzenia drogowe w poszczególnych dniach tygodnia przedstawiały się następująco:

- poniedziałek – 17% - największa liczba zdarzeń drogowych
- wtorek – 15%
- środa – 16%
- czwartek – 13%
- piątek – 17% - największa liczba zdarzeń drogowych
- sobota – 13%

DZIAŁALNOŚĆ STRAŻY MIEJSKIEJ

W trakcie wykonywania czynności służbowych w 1999 roku funkcjonariusze Straży Miejskiej ujawnili **6.232 wykroczenia**.

Wobec sprawców wykroczeń zastosowano nw. sankcje :

| | |
|--------------------------------|--------------|
| - pouczenia | 3.348 |
| - mandaty karne | 1.356 |
| - zobowiązania | 278 |
| - wnioski o ukaranie | 311 |
| - pisemne upomnienia i wnioski | 869 |

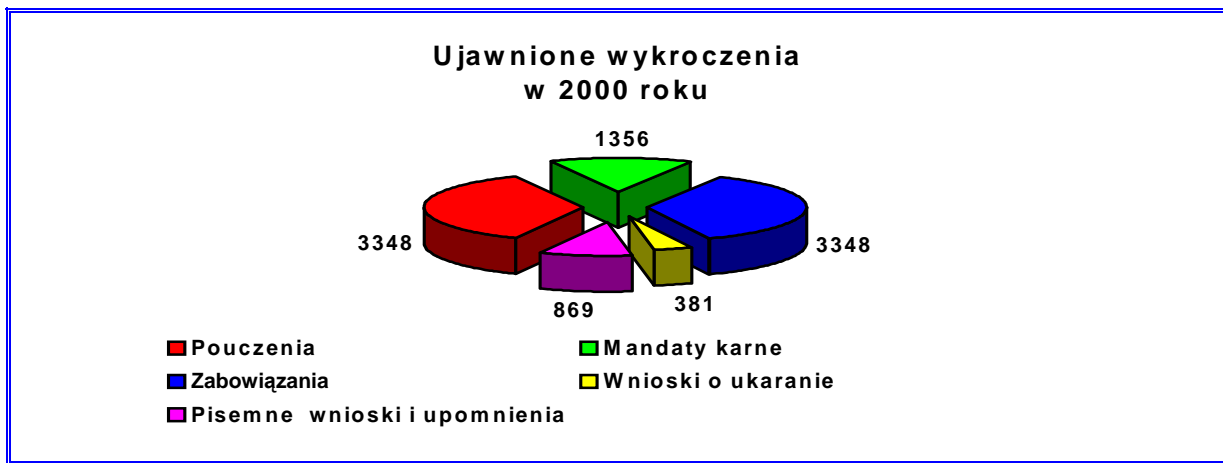

Ujawnione wykroczenia w latach 1995 - 2000

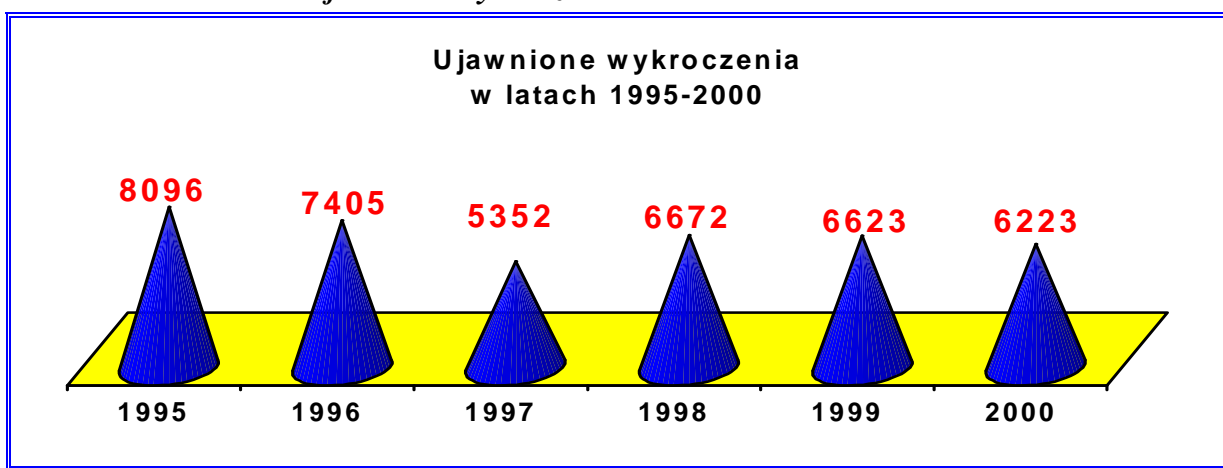

Sprawcy ujawnionych wykroczeń swoim działaniem lub zaniechaniem wypełnili dyspozycje przepisów przeciwko :

| | |
|---|--------------|
| - porządkowi i spokojowi publicznemu | 234 |
| - bezpieczeństwu osób i mienia | 169 |
| - bezpieczeństwu i porządkowi w komunikacji | 3.443 |
| - zdrowiu | 475 |
| - urządzeniom użytku publicznego | 668 |
| - obyczajności | 29 |
| - gminnym przepisom porządkowym | 1.091 |
| - innym | 53 |

Wobec sprawców wykroczeń funkcjonariusze Straży Miejskiej nałożyli w minionym roku 1.356 mandatów karnych na łączną kwotę 75.300zł, w tym 689 mandatów karnych gotówkowych na kwotę 33.869 zł oraz 667 mandatów karnych kredytowanych na łączną kwotę 41.431zł.

Przekazani Policji sprawcy wykroczeń i przestępstw w latach 1995-2000.

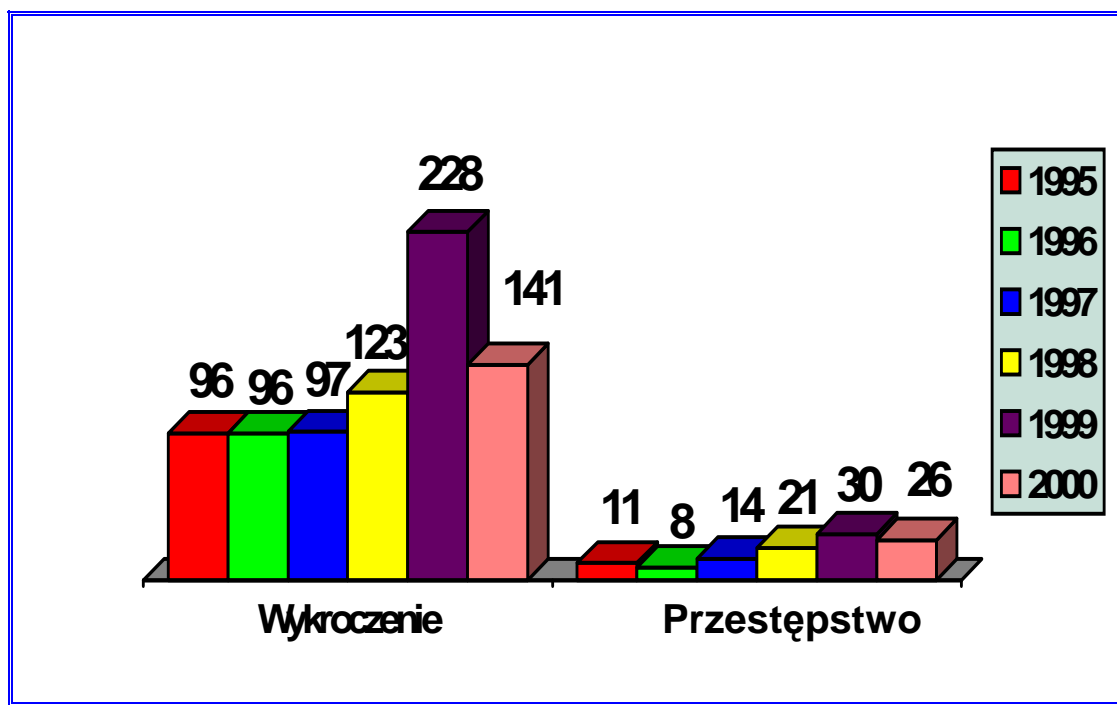

W 2000 r. strażnicy sporządzili 311 wniosków o ukaranie do Kolegium ds. Wykroczeń przy Sądzie Rejonowym w Piotrkowie Trybunalskim za wykroczenia przeciwko:

- porządkowi i spokojowi publicznemu - 63,
- bezpieczeństwu osób i mienia - 7,
- bezpieczeństwu i porządkowi w komunikacji - 82,
- urządzeniom użytku publicznego - 22,
- obyczajności publicznej - 21,
- zdrowiu - 15,
- przepisom gminnym - 92,
- innym - 9,

Sporządzone wnioski do kolegium w latach 1995-2000.

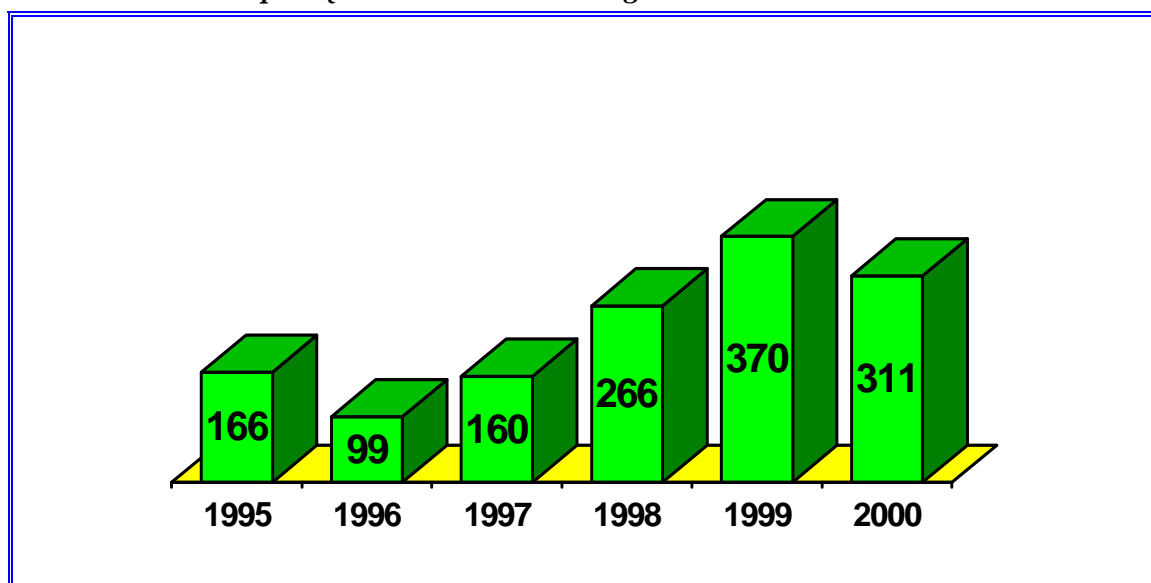

W 2000 r. strażnicy przeprowadzili 597 kontroli samodzielnie bądź z nw instytucjami:

- Policją,
- Strażą Leśną,
- Komendą Miejską Państwowej Straży Pożarnej,
- Powiatowym Inspektorem Nadzoru Budowlanego,
- Miejską Stacją Sanitarno - Epidemiologiczną,
- pracownikami Urzędu Miejskiego (WSO, WIM, WOŚ i R, WF).

Podjęto **5.304** interwencje dotyczące:

| | |
|--|-------------|
| - ADM | 357 |
| - stanu dróg | 441 |
| - oświetlenia ulic | 280 |
| - jazdy bez ważnego biletu środkami komunikacji miejskiej (MZK) | 138 |
| - awarii sieci elektrycznej | 143 |
| - eksmisji | 2 |
| - handlu | 404 |
| - parkowania pojazdów | 505 |
| - bezpańskich psów | 400 |
| - spożywania alkoholu w miejscach zabronionych | 6631 |
| - zanieczyszczanie terenów miejskich | 148 |
| - zakłócanie spokoju i porządku publicznego | 425 |
| - stanu obiektów pod względem przestrzegania przepisów przeciwpożarowych | 57 |
| - w stosunku do osób bezdomnych | 52 |
| - interwencje porządkowe | 814 |
| - inne | 117 |

W toku wykonywania czynności służbowych, wobec 343 osób będących w stanie nietrzeźwym, a dających powód do zgorzenia w miejscu publicznym, znajdujących się w okolicznościach zagrażających ich życiu lub zdrowiu albo zagrażających życiu lub zdrowiu innych osób podjęto interwencje.

DZIAŁALNOŚĆ KOMENDY MIEJSKIEJ PAŃSTWOWEJ STRAŻY POŻARNEJ

W okresie od 1 stycznia do 31 grudnia 2000 r. na terenie działania piotrkowskiej Komendy Miejskiej Państwowej Straży Pożarnej zanotowano 854 zdarzeń, w tym 455 pożarów, 378 zdarzeń określanych jako miejscowe zagrożenie i 21 alarmów fałszywych.

W Piotrkowie Tryb. miało miejsce 360 zdarzeń (42,1% ogółu zdarzeń na terenie działania KM PSP), z których 184 to pożary, 161 określanych jako miejscowe zagrożenia oraz 15 alarmów fałszywych.

W tym okresie w obiektach mieszkalnych wielorodzinnych powstało 51 pożarów co stanowi:

- 27,7 % ogólnej liczby pożarów w mieście,
- 68 % ogólnej liczby pożarów obiektów mieszkalnych na terenie działania Komendy

Ilość pożarów w poszczególnych obiektach na przełomie 6 lat na terenie miasta Piotrkowa

| Lp. | Rodzaj obiektu | Rok | | | | | |
|-----|---------------------------------|------------|------------|------------|------------|------------|------------|
| | | 1995 | 1996 | 1997 | 1998 | 1999 | 2000 |
| 1. | Obiekty użyteczności publicznej | 3 | 1 | 3 | 5 | 8 | 8 |
| 2. | Obiekty mieszkalne | 46 | 74 | 75 | 63 | 54 | 51 |
| 3. | Obiekty produkcyjne | 6 | 6 | 3 | 4 | 5 | 1 |
| 4. | Obiekty magazynowe | 3 | 5 | 6 | 1 | 7 | 2 |
| 5. | Środki transportu | 13 | 15 | 19 | 18 | 15 | 20 |
| 6. | Lasy | 1 | 2 | - | 1 | 2 | 1 |
| 7. | Uprawy, rolnictwo | 13 | 17 | 11 | 7 | 14 | 9 |
| 8. | Inne obiekty | 101 | 110 | 94 | 100 | 117 | 92 |
| 9. | Razem | 186 | 230 | 211 | 199 | 222 | 184 |

Ilości pożarów zaistniałych w obiektach mieszkalnych na przestrzeni 1995-2000 roku.

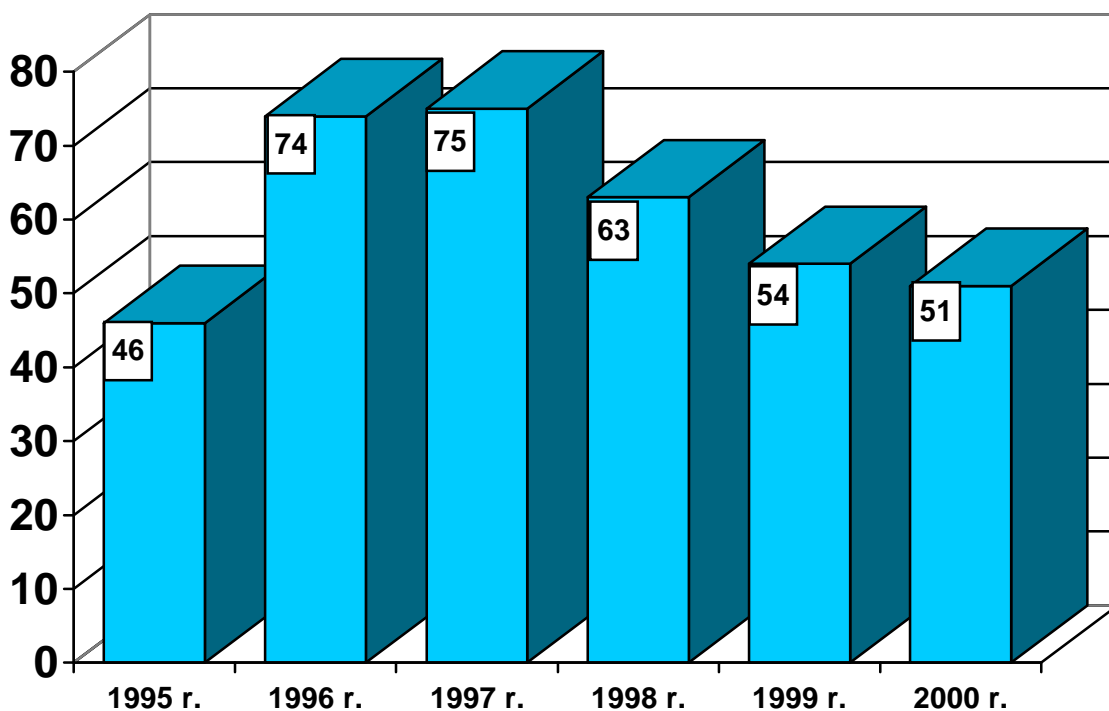

Porównując liczbę interwencji Jednostki Ratowniczo-Gaśniczej w obiektach mieszkalnych na terenie miasta Piotrkowa można zauważyć na przestrzeni ostatnich 3 lat ich spadek. Największa ilość pożarów w ww. obiektach miała miejsce w 1997 r. Analizując dane statystyczne zdarzeń zaistniałych w obiektach mieszkalnych największą ilość stanowią pożary budynków wielorodzinnych – 82,4 % ogólnej liczby. Pozostała ilość interwencji dotyczy pożarów budynków jednorodzinnych w tym bliźniaki – 17,6 % ogólnej liczby.

Zestawienie procentowe ilości pożarów w obiektach mieszkalnych w 2000 r.

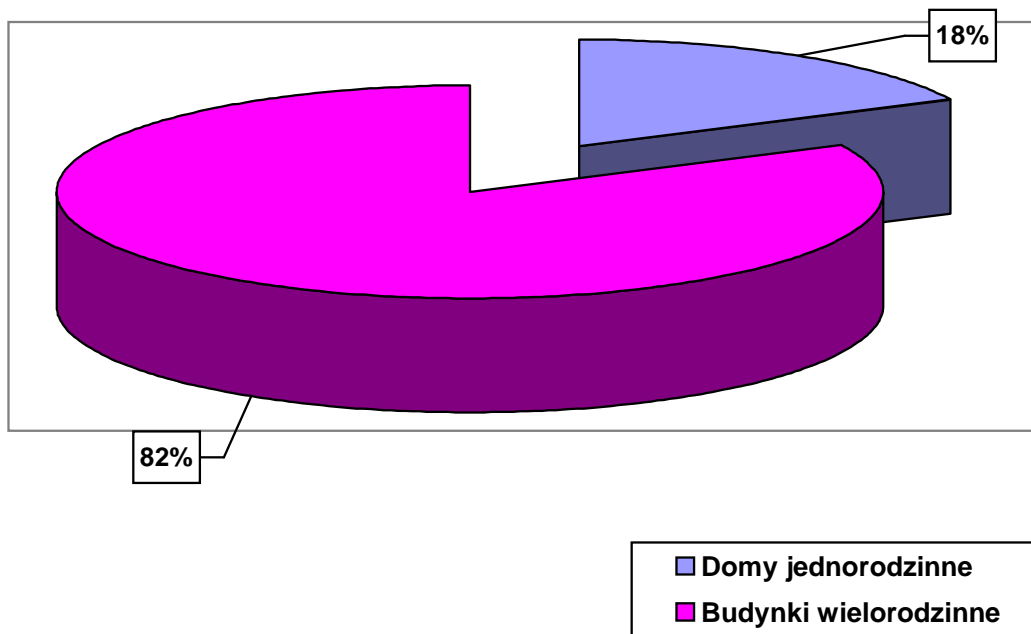

Ważnym aspektem analizy strat i uratowanego mienia w obiektach mieszkalnych są wartości uratowanego mienia, które wskazują na szybkie i skuteczne działania ratowniczo-gaśnicze. Straty pożarowe w ww. obiektach w 2000 roku stanowią 40 % ogólnej wartości strat na terenie miasta Piotrkowa Tryb., co przedstawia poniższy wykres.

Procentowy udział strat pożarowych w poszczególnych obiektach w 2000 r.

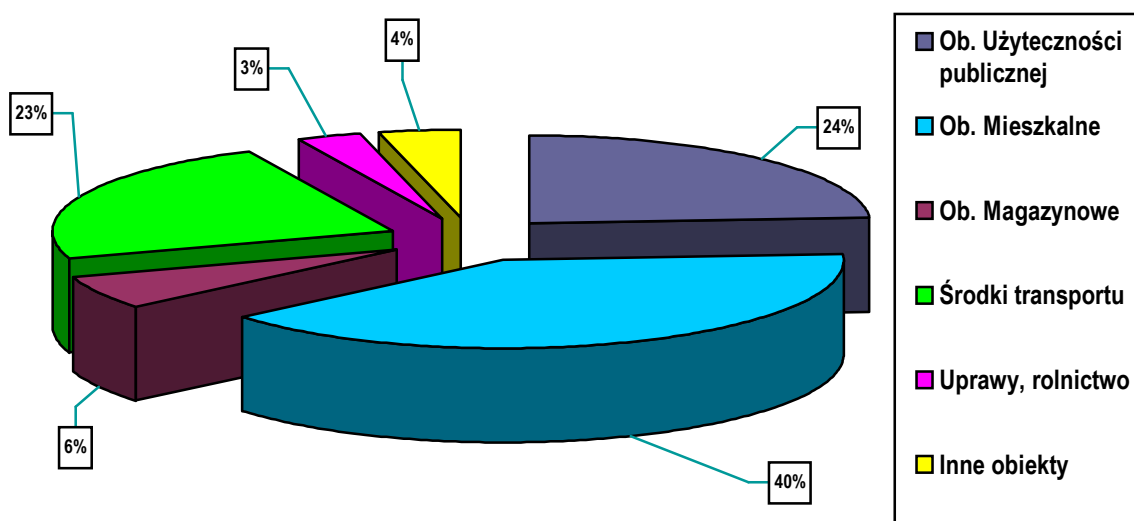

Straty, uratowane mienie [w tys. zł.] w obiektach mieszkalnych w porównaniu z rokiem 1999.

| Teren działania | 1999 r. | | | | | 2000 r. | | | | | | |
|-----------------------|---------|---------------|------------------|--|---------------------|---------------|--------|---------------|------------------|--------|---------------------|--|
| | OGÓŁEM | | | | Średnio na 1 zdarz. | | OGÓŁEM | | | | Średnio na 1 zdarz. | |
| | straty | w tym budynki | mienie uratowane | | straty | w tym budynki | straty | w tym budynki | mienie uratowane | straty | w tym budynki | |
| miasto Piotrków Tryb. | 54 | 35 | 1349 | | 1 | 0,6 | 50 | 33 | 1215 | 0,9 | 0,6 | |

Częstotliwość wypadków i rannych wśród ludzi w obiektach mieszkalnych.

| Teren działania | 1999 r. | | | | | | 2000 r. | | | | | |
|-------------------|------------|-------|------------|-------|------------|-------|------------|-------|------------|-------|------------|-------|
| | Ogółem | | Ratownicy | | Inne osoby | | Ogółem | | Ratownicy | | Inne osoby | |
| | śmiertelne | ranni | śmiertelne | ranni | śmiertelne | ranni | śmiertelne | ranni | śmiertelne | ranni | śmiertelne | ranni |
| m. Piotrków Tryb. | 1 | 2 | 0 | 0 | 1 | 2 | 2 | 1 | 0 | 1 | 2 | 0 |

Tragicznymi skutkami pożarów i miejscowych zagrożeń była śmierć 2 osób oraz luległa obrażeniom w tym 1 strażak.

Współpraca z jednostkami współdziałającymi podczas zdarzeń zaistniałych w obiektach mieszkalnych.

| Lp. | Jednostki współdziałające | 1999 r. | 2000 r. |
|-----|---------------------------|---------|---------|
| 1. | Pogotowie ratunkowe | 19 | 3 |
| 2. | Pogotowie energetyczne | 18 | 8 |
| 3. | Policja | 67 | 70 |
| 4. | Straż Miejska | 2 | 0 |
| 5. | Inne służby | 3 | 1 |
| 6. | Pogotowie gazowe | - | 6 |

Zestawienie przyczyn powstania pożarów w obiektach mieszkalnych.

| | Przyczyny powstania pożarów | Ilość zdarzeń [meldunki] | |
|--------------|--|--------------------------|-----------|
| | | 1999 r. | 2000 r. |
| 1. | *NOD przy posługiwaniu się ogniem otwartym, w tym papierosy, zapalki | 13 | 11 |
| 2. | NOD przy posługiwaniu się substancjami łatwopalnymi i pirotechnicznymi | 1 | - |
| 3. | NOD w pozostałych przypadkach | 6 | 10 |
| 4. | **NON przy posługiwaniu się ogniem otwartym, w tym papierosy, zapalki | 1 | - |
| 5. | NON w pozostałych przypadkach | 1 | - |
| 6. | Wady urządzeń i instalacji elektrycznych (bez urządzeń grzewczych) | 2 | 3 |
| 7. | Nieprawidłowa eksploatacja urządzeń i instalacji elektrycznej | 1 | 1 |
| 8. | Wady urządzeń grzewczych na paliwo stałe | 1 | 3 |
| 9. | Nieprawidłowa eksploatacja urządzeń grzewczych na paliwo stałe | 3 | 3 |
| 10. | Wady urządzeń grzewczych na paliwo gazowe | - | 1 |
| 11. | Wady konstrukcji budowlanych | - | 1 |
| 12. | Nieprawidłowa eksploatacja konstrukcji budowlanych | 2 | - |
| 13. | Podpalenia (umyślne) w tym akty terroru | 12 | 15 |
| 14. | Požary jako następstwo innych miejscowych zagrożeń | 1 | - |
| 15. | Inne przyczyny | 8 | 3 |
| 16. | Nieustalone | 2 | - |
| RAZEM | | 54 | 51 |

*NOD – nieostrożność osób dorosłych, **NON – nieostrożność osób nieletnich